



ECONOMIA MARCHE Journal of Applied Economics

Vol. XXXVII, No. 2, Dicembre 2018

Classifica delle principali imprese marchigiane: Anno 2017

V. Balloni, *ISTAO (Istituto Adriano Olivetti), Ancona*

D. Iacobucci, *Università Politecnica delle Marche*

Classificazione JEL: *L25; L60*

Parole Chiave: *Performance d'impresa; Studi di settore; Regione Marche.*

Affiliazione e ringraziamenti

Donato Iacobucci (corresponding author), Dipartimento di Ingegneria dell'informazione, Università Politecnica delle Marche, Via Breccie Bianche – Monte Dago, 60131 Ancona. Tel.: +39 071 220 4482, e-mail: iacobucci@univpm.it

Citazione dell'articolo

Balloni V. e Iacobucci D. (2018), Classifica delle principali imprese marchigiane: Anno 2018, *ECONOMIA MARCHE Journal of Applied Economics*, XXXVII n. 2: pp.96-143.

1 Introduzione

Quella presentata in queste pagine è la XXXII edizione della *Classifica delle principali imprese marchigiane*, basata sui bilanci relativi al 2017. La Classifica comprende le imprese industriali e quelle operanti in altri settori di rilevanza per il sistema industriale regionale: energia, costruzioni e impianti, informatica. Oltre all'appartenenza settoriale, l'inclusione delle imprese nella Classifica segue un criterio dimensionale e territoriale. Con riferimento al criterio dimensionale nella Classifica sono considerate le prime 500 imprese per valore delle vendite. Con riferimento al criterio territoriale sono incluse nella Classifica le imprese che, indipendentemente dalla proprietà e dalla sede legale, hanno sede operativa nelle Marche. Sono escluse le società extra-regionali per le quali non è possibile isolare il bilancio delle unità operative presenti nella regione. Sono comprese nella Classifica anche le holding dei principali gruppi regionali. Tuttavia esse non influiscono sull'ordinamento delle società che prende in considerazione solo le società operative (individualmente o come capogruppo). Oltre ai bilanci relativi al 2017 nell'analisi sono presi in considerazione i risultati del primo semestre 2018 delle società marchigiane quotate in borsa. Oltre alle informazioni riferite alle singole imprese, sono esaminati i risultati aggregati basati sui bilanci somma. Per ragioni di omogeneità e comparabilità dei dati i bilanci somma comprendono le sole imprese manifatturiere. I dati aggregati sommano un numero maggiore di imprese rispetto a quelle presenti nella Classifica poiché comprendono l'universo delle imprese con oltre 5 milioni di Euro di vendite. I dati aggregati sono desunti dai bilanci ordinari poiché maggiormente rappresentativi delle attività economiche svolte sul territorio regionale. I bilanci consolidati possono comprendere quote significative di attività svolte al di fuori della regione o al di fuori dei confini nazionali. Queste ultime attività sono rilevanti quando si considera la dimensione delle singole imprese ma meno significative per interpretare l'andamento degli aggregati regionali. Le imprese presenti nella Classifica non possono considerarsi un campione rappresentativo dell'industria manifatturiera regionale poiché privilegiano le imprese di maggiore dimensione. Tuttavia, l'aggregato considerato ha un peso rilevante sul sistema manifatturiero regionale: esso rappresenta circa un terzo dell'occupazione manifatturiera e oltre il 40% del valore aggiunto. Non va dimenticato, inoltre, che molte delle imprese censite nella Classifica attivano una consistente parte di piccole e medie imprese subfornitrici. Si tratta di imprese che, seppure di piccola dimensione, svolgono un'attività di subfornitura di elevata qualità.

Nel 2017 si è registrato un'accelerazione della crescita osservata nei due anni precedenti. Le vendite complessive delle principali imprese manifatturiere sono cresciute del 7%, in linea con il dato relativo alle principali imprese italiane (+6,1%). E' il valore più elevato dal 'rimbalzo' osservato nel 2010 dopo la pesante caduta del 2009. Anche l'occupazione e gli investimenti hanno mantenuto un buon ritmo di crescita: il numero dei dipendenti è aumentato del 2,8% rispetto al 2016; le immobilizzazioni materiali sono cresciute del 4,8%. La redditività si è mantenuta costante rispetto al 2016, attestandosi su valori superiori a quelli medi nazionali ed in linea con quelli osservati nel periodo pre-crisi.

Nel considerare i buoni risultati conseguiti dalle principali imprese manifatturiere nel 2017 vanno tenute presenti alcune considerazioni: la prima riguarda l'andamento di medio periodo, la seconda le differenze di performance per dimensione d'impresa. Nel corso dell'ultimo decennio il numero delle grandi imprese (quelle con oltre 100 milioni di euro di vendite) si è contratto per effetto di diverse crisi aziendali. In alcuni casi ciò ha comportato la dissoluzione dell'impresa. In altri casi la "scomparsa" dalla Classifica è stata determinata dal passaggio del

controllo ad imprese con sede fuori regione e successiva fusione nelle stesse.¹ Ne è risultato un indebolimento del segmento delle grandi imprese che ha una rilevanza strategica per il sistema industriale. Con ciò non si intende sottovalutare l'importanza delle piccole imprese e della vivacità imprenditoriale che ne alimenta il continuo ricambio. E' però illusorio ritenere che un sistema manifatturiero possa rimanere competitivo contando solo sul tessuto delle piccole imprese, seppure organizzate in sistema. Il ruolo delle grandi imprese è divenuto più rilevante che in passato per l'importanza assunta dalle attività di ricerca e sviluppo e dai processi di internazionalizzazione; ambiti nei quali la dimensione è condizione di efficacia e di efficienza.

Tuttavia è confortante constatare che un consistente numero di piccole e medie imprese presenti nella Classifica stanno evolvendo come "specialized supplier". Le loro performance sono eccellenti. Esse collaborano prevalentemente con grandi imprese multinazionali, producendo sistemi avanzati innovativi e/o di grande precisione. Queste imprese sviluppano con le imprese committenti rapporti di co-progettazione e, in alcuni casi, di "problem solving".²

Dall'analisi dei risultati generali emerge un accentuato divario di performance fra grandi e piccole imprese. L'esame dei dati aggregati relativi al 2017 evidenzia che le imprese grandi e medio grandi (rispettivamente sopra i 100 e i 30 milioni di euro) presentano una performance reddituale e di crescita significativamente superiore a quella delle imprese piccole e medio-piccole (fra i 5 e 30 milioni di Euro). Come già sottolineato in precedenti edizioni della Classifica, il nuovo scenario competitivo determina condizioni di maggiore selettività e, di conseguenza, maggiore variabilità nella performance. E' senz'altro utile assicurare il sostegno alle piccole imprese, in particolare quelle con maggiore potenziale innovativo; allo stesso tempo occorre agire con decisione per favorire la crescita delle medie imprese al fine di rafforzare il segmento delle grandi imprese regionali.

Il rapporto è organizzato nel modo seguente: nel paragrafo 2, sono esaminati i bilanci somma, confrontati con i dati cumulativi di Mediobanca relativi alle medie e grandi imprese manifatturiere italiane; nel paragrafo 3 è presentata la classifica dei gruppi e delle società; nel paragrafo 4 sono fornite alcune informazioni sull'evoluzione in corso d'anno.

2 L'analisi dei bilanci somma

L'analisi dei risultati aggregati è condotta prendendo in considerazione i bilanci ordinari delle società manifatturiere con oltre 5 milioni di Euro di vendite. Il loro numero è, pertanto, superiore a quello delle imprese presenti nella Classifica. Come ricordato nell'introduzione, i bilanci somma sono ottenuti aggregando i dati dei bilanci ordinari, maggiormente rappresentativi delle attività svolte nell'ambito regionale.

Nel 2017 si è registrata una decisa accelerazione nella crescita delle vendite rispetto ai due anni precedenti. Nel complesso delle imprese considerate la crescita è stata del 7%, in linea con quanto osservato per le principali società manifatturiere italiane per la quali Mediobanca segnala una crescita delle vendite del 6,1% (vedi Tabella 1). Si tratta del valore più elevato registrato nel periodo successivo alla crisi, con l'eccezione del +9,5% registrato nel 2010 per effetto del 'rimbalzo' successivo alla drastica caduta delle vendite del 2009. Il consolidamento della crescita contribuisce ad attenuare l'elevata dispersione dei tassi di crescita osservata

¹ E' il caso, ad esempio, delle ex Cartiere Miliani incorporate nel Gruppo Fedrigoni o della ex Indesit Company incorporata in Whirlpool Europe.

² Un'indagine in corso su un campione di queste imprese è finalizzata a stilizzare le strategie collaborative, l'organizzazione e il ruolo del capitale umano.

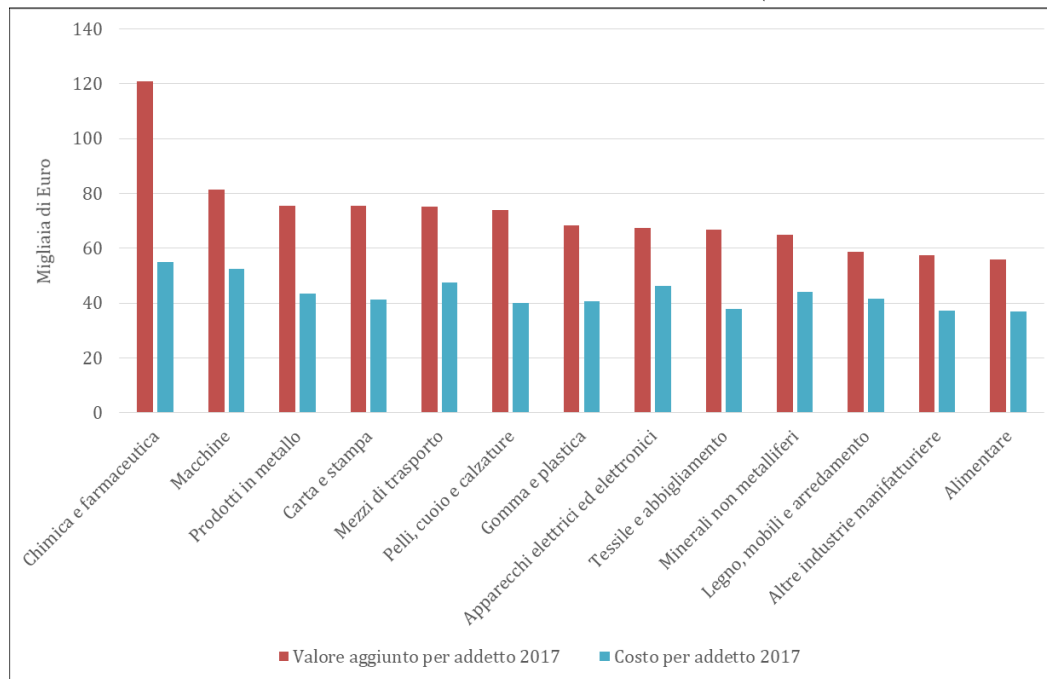
Figura 1: Valore aggiunto per addetto e costo per addetto (Migliaia di Euro, 2017)

Fonte: Osservatorio imprese della Fondazione Aristide Merloni

negli anni precedenti. Le imprese che hanno registrato una variazione positiva delle vendite costituiscono circa i due terzi del totale. Oltre un terzo delle imprese (37,5%) ha registrato tassi di crescita superiori al 10%.

Dopo anni di sostanziale stasi dei livelli occupazionali nel 2017 è proseguita la crescita degli occupati avviatasi nel 2016. L'incremento degli occupati fra il 2017 e il 2016 è stato del 2,8%, leggermente inferiore a quello osservato nel 2016 (+3,4%) ma superiore al dato delle principali imprese italiane.

Anche per effetto del maggiore incremento degli occupati, la crescita della produttività (misurata dal valore aggiunto per addetto) è risultata meno elevata nelle imprese regionali rispetto a quanto osservato a livello nazionale (rispettivamente +3,8% e +5,3%). Rimane pertanto elevato il divario di produttività fra le principali imprese regionali e le principali società italiane: il valore aggiunto per addetto delle imprese marchigiane è intorno al 70% di quello delle imprese italiane. Il principale fattore di spiegazione di tale divario è costituito dalla diversa composizione settoriale e dimensionale. Il valore aggiunto per addetto presenta, infatti, rilevanti differenze settoriali: nelle imprese regionali si va da un massimo di 120 mila Euro per le imprese della Chimica e farmaceutica ai 37 mila euro delle imprese dell'Alimentare (vedi Figura ??).

La produttività del lavoro è collegata all'intensità di capitale delle produzioni e ai livelli di qualificazione del personale impiegato. Ad essa, infatti, è anche associato il costo per addetto, che mostra anch'esso un'accentuata variabilità: Chimica e farmaceutica e Macchine sono oltre i 50.000 Euro per addetto; Alimentare e Altre industrie manifatturiere hanno un costo per dipendente inferiore ai 40.000 Euro.

I divari di produttività e di costo del lavoro sono evidenti anche confrontando le diverse dimensioni aziendali (Figura 2). Il valore aggiunto per addetto varia, infatti, dagli 90 mila

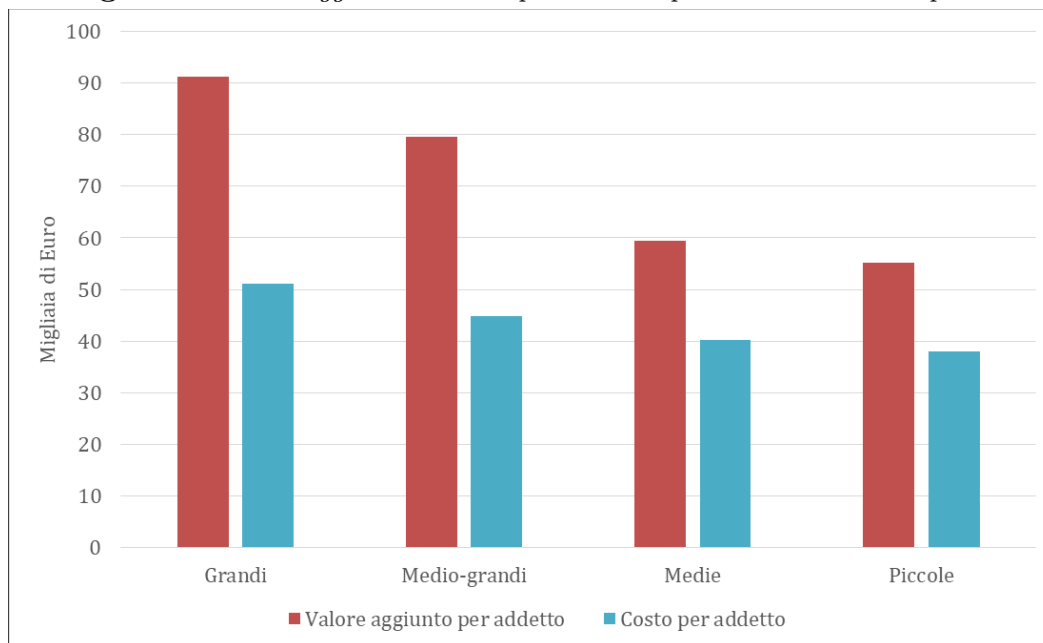
Figura 2: Valore aggiunto e costo per addetto per dimensione d'impresa

Fonte: Osservatorio imprese della Fondazione Aristide Merloni

Euro per le imprese più grandi ai 55 mila Euro delle piccole. Le differenze nelle retribuzioni medie sono altrettanto evidenti ma meno accentuate poiché al diminuire della dimensione cresce l'incidenza del costo del lavoro sul valore aggiunto. Oltre che agli effetti di composizione settoriale e dimensionale, il divario di produttività nelle imprese regionali con le principali imprese nazionali si spiega anche con la maggiore rilevanza delle attività di trasformazione rispetto a quelle a monte e a valle delle filiere produttive; cioè le attività di ideazione, sviluppo, marketing e distribuzione. Queste attività sono in grado di conferire maggiore valore ai prodotti e in esse sono occupate persone con maggiore livello di qualificazione rispetto a quelle di sola trasformazione. Negli ultimi anni nelle imprese regionali, in particolare quelle innovative, si è registrata una continua modificazione nella composizione degli occupati con una riduzione degli operai ed una crescita degli impiegati e dei quadri intermedi. È un processo destinato ad accelerare, anche per effetto della crescente automazione dei processi manifatturieri. È prassi consolidata, anche nelle imprese marchigiane, che l'immissione di giovani laureati alla prima esperienza avvenga con la qualifica di impiegato ai minimi livelli salariali. Dall'indagine prima richiamata relativa ad un campione di imprese della Classifica emerge che non sempre le imprese sono in grado di valorizzare appieno e rapidamente il nuovo capitale umano inserito nell'organizzazione.

Nel 2017 si registra una leggera contrazione degli indici di redditività, che rimangono comunque attestati sui livelli elevati raggiunti nel 2016. Il margine operativo sulle vendite (ROS) è risultato pari al 7,6%, confermando la differenza positiva per le imprese regionali rispetto alla media italiana (vedi Tabella 3). Anche in questo caso i risultati positivi sono ampiamente diffusi. I due terzi delle imprese (69,5%) registra un'utile netto sulle vendite superiore all'1%; circa un quarto (24,1%) presenta un conto economico in sostanziale pareggio (con un ROS fra 0 e 1%) e solo il 6,4% presenta un risultato negativo. Poiché l'impiego di capitale per unità di vendite è superiore nelle imprese regionali rispetto a quelle italiane, il

differenziale positivo per le imprese regionali è più accentuato quando si considerano gli indici di redditività del capitale. Il ROI (return on investment) è pari all'11,8% (8,1% a livello nazionale); il ROE è pari al 12% (7,6% a livello nazionale). La leggera contrazione del risultato operativo è stata controbilanciata da una riduzione nel peso degli oneri finanziari e dell'incidenza delle imposte.

La conferma dei buoni livelli di redditività è risultata determinante per il sostegno all'attività di investimento: nel 2017 è proseguita la crescita delle immobilizzazioni materiali già osservata nel 2016 (vedi Tabella 2). Meno significativa rispetto alla media nazionale risulta invece la crescita delle immobilizzazioni finanziarie e delle immobilizzazioni immateriali. Le prime segnalano la rilevanza dei processi di crescita per via esterna, attraverso acquisizioni o costituzione di nuove imprese; le seconde la rilevanza degli investimenti nei fattori immateriali (ricerca e sviluppo, marchi, brevetti, ecc.). Come notato in precedenza, le imprese regionali mostrano una maggiore propensione agli investimenti finalizzati alle attività di trasformazione piuttosto che alle attività a monte e a valle delle stesse. Queste differenze fra le imprese regionali e quelle italiane sono evidenti anche se si considera il diverso peso delle immobilizzazioni finanziarie e immateriali sul totale dell'attivo (vedi Tabella 2).

Nel 2017 si è accentuato l'accumulo di liquidità da parte delle imprese. La quota delle disponibilità liquide sul totale dell'attivo è la più elevata dell'ultimo decennio e decisamente superiore anche ai livelli osservati negli anni pre-crisi. Questa stessa tendenza si osserva anche nelle principali imprese italiane. E' probabile che la tendenza all'accumulo di liquidità sia il risultato dell'accresciuto livello di incertezza sulle prospettive future e della maggiore difficoltà nell'accesso alle fonti di finanziamento esterno.

Al pari di quanto osservato a livello nazionale, nel 2017 le imprese marchigiane hanno contratto i debiti finanziari a lungo termine e aumentato quelli a breve termine. E' probabile che ciò rifletta valutazioni di convenienza relativamente al costo dei finanziamenti. Nel complesso l'ammontare dei debiti finanziari è rimasto sostanzialmente invariato mentre si è ridotto il costo del debito; ciò ha comportato una significativa riduzione degli oneri finanziari.

La disaggregazione dei dati per settore segnala differenze significative nell'andamento delle vendite. E' però interessante notare che in tutti i settori si evidenzia un segno positivo; situazione che non si era più registrata dal 2007. Tassi di crescita superiori alla media sono registrati dai settori delle Macchine, dei Prodotti in Metallo e dalla Chimica e farmaceutica; inferiori alla media nel Legno e Mobile, nei Minerali non metallifere, e nella Carta e stampa (vedi Tabella 4). Confermano l'andamento positivo e superiore alla media i settori dei Prodotti in metallo, delle Macchine e degli Apparecchi elettrici ed elettronici. La redditività operativa delle vendite è rimasta sostanzialmente invariata in tutti i settori, anche in questo caso con segni positivi.

Nel 2016 i tassi di crescita delle vendite non avevano mostrato significative differenze nelle diverse classi dimensionali. Non così per il 2017 nel quale si registra una netta differenza fra le imprese grandi e medio grandi (sopra i 30 milioni di Euro) e le piccole. Le prime registrano una crescita delle vendite significativamente superiore alla media mentre le piccole presentano valori decisamente più bassi (vedi Tabella 5). Le stesse differenze, seppure meno accentuate si osservano nei valori della redditività operativa delle vendite.

3 La Classifica

L'unica impresa della Classifica 2017 a superare il miliardo di Euro è la ARISTON THERMO che anche nel 2017 ha registrato una significativa crescita delle vendite (+9.9%); la TOD'S è invece scesa al di sotto del miliardo di euro, raggiunto nel 2016, in conseguenza di una leggera contrazione delle vendite (-4,1%). Nelle prime 10 posizioni l'unica variazione di rilievo è costituita dall'entrata in decima posizione della TEAMSYSYSTEM che ha raddoppiato il valore delle vendite fra il 2016 e il 2017. Cede la decima posizione la BAG che registra una leggera contrazione delle vendite. Nelle posizioni immediatamente successive alla 10 si evidenziano diversi casi di crescita significativa delle vendite. Particolarmente rilevanti sono le performance registrate da FINPROJECT (+50,8%), che passa dalla ventiduesima alla quattordicesima posizione e dalla PIGINI (+96,0%) che passa dalla trentaduesima alla diciassettesima posizione. Salti significativi di posizione sono anche registrati per SITITALIA (+33,3%), QSGROUP (+37,8%), VALMEX (+45,9%) e MAIT (+47,9%). Contenuti o negativi risultano i tassi di crescita delle principali imprese calzaturiere: TOD'S (-4,1%), IMAC (+3,9%). B.A.G. (-4,4%). La situazione non è però generalizzata nel settore, all'interno del quale vi sono anche imprese che registrano rilevanti tassi di crescita (come nel caso della citata PIGINI). Situazione analoga si osserva nel Tessile e abbigliamento. Le prime imprese registrano tassi di crescita negativi o contenuti ma con situazioni ampiamente differenziate nelle restanti imprese presenti nella Classifica (vedi Tabella 10). Un deciso rallentamento si osserva anche nelle principali imprese del mobile, che nel 2016 avevano invece fatto registrare ottimi tassi di crescita: LUBE INDUSTRIES (+0,1%), SCAVOLINI (-2,0%), POLTRONA FRAU (+2,7%), IMAB GROUP (+2,6%). Decisamente superiore alla media risultano le performance delle principali imprese del settore costruzioni e impianti, tutte con tassi di crescita a due cifre: RENCO (+23,5%), ROMANA COSTRUZIONI (+85,4%), PROTECNO (+40,2%). Un dato che è in contrasto con le imprese dei Minerali non metalliferi (industria fortemente legata alle costruzioni) che presentano invece tassi di crescita contenuti o negativi (vedi Tabella 10).

4 L'evoluzione in corso d'anno

Indicazioni sull'evoluzione in corso nel 2018 possono desumersi dai bilanci semestrali delle società marchigiane quotate. Con il *delisting* di Indesit Company e di Poltrona Frau, avvenuto nel 2014, le società marchigiane quotate al mercato principale di Borsa Italia sono rimaste tre: TOD'S, BIESSE e ELICA. TOD'S è quotata dal 2000, BIESSE e ELICA³ dal 2006 (vedi prospetto in basso). Sono salite a tre anche le società quotate all'AIM (Alternative Investment Market):⁴ FINTEL, CLABO e GEL. Quest'ultima è stata ammessa alla quotazione nel dicembre 2017. All'IPO (Initial Public Offering) GEL ha venduto azioni che rappresentavano il 30,5% del capitale con una raccolta pari a 5,7 milioni di Euro.

Nel 2017 le tre società marchigiane quotate all'AIM hanno conseguito ricavi complessivi per circa 80 milioni di Euro ed una capitalizzazione pari a 112 milioni di Euro, corrispondente a

³ Biesse e Elica sono quotate al segmento STAR. E' il segmento di Borsa Italiana dedicato alle medie imprese con capitalizzazione compresa fra 40 milioni e 1 miliardo di Euro e che si impegnano a rispettare determinati requisiti di eccellenza: alta trasparenza nella comunicazione, alta liquidità (almeno il 35% di flottante), meccanismi di corporate governance allineati agli standard internazionali.

⁴ L'AIM è il mercato di Borsa Italia dedicato alle piccole e medie imprese. L'AIM è un mercato non regolamentato che prevede requisiti di ammissione molto meno stringenti rispetto al mercato ufficiale.

Società Marchigiane quotate

Società	Comune	Provincia	Anno di quotazione	Mercato
TOD'S SPA	Sant'Elpidio a Mare	FM	2000	MTA
BIESSE SPA	Pesaro	PU	2006	MTA
ELICA SPA	Fabriano	AN	2006	MTA
FINTEL ENERGIA GROUP SPA	Pollenza	MC	2010	AIM Italia
CLABO SPA	Jesi	AN	2015	AIM Italia
GEL SPA	Castelfidardo	AN	2017	AIM Italia

Fonte: Registro imprese

circa l'1% dell'intero mercato. Tenuto conto del rilevante numero di medie imprese regionali con i requisiti per accedere all'AIM la loro presenza appare decisamente sottodimensionata rispetto alle potenzialità. Giova ricordare che l'AIM rappresenta un'interessante opportunità per il sostegno alla crescita delle piccole e medie imprese. Dal 2009 la raccolta complessiva su questo mercato è stata di circa 9 miliardi di Euro. Le tre imprese marchigiane quotate hanno raccolto complessivamente 18,7 milioni di Euro (5,7 GEL nel 2017; 7,4 CLABO nel 2015; 6,2 FINTEL nel 2010).

Il numero delle società marchigiane quotate è esiguo per poter trarre dalle semestrali del 2018 indicazioni generali sull'andamento in corso d'anno. Tuttavia tre delle imprese considerate sono fra quelle di maggiore dimensione nei rispettivi settori e hanno un peso significativo sulle vendite complessive.

I dati relativi alle vendite delle società quotate nel primo semestre 2018 presentano andamenti difformi: ancora in crescita BIESSE e CLABO, in sostanziale costanza ELICA e FINTEL, in leggera contrazione TOD'S e GEL. Per tutte le società si conferma la tenuta della redditività (vedi Figura 3).

Risultati non univoci emergono anche dall'andamento dell'export regionale nel I semestre 2018 (vedi Figura 4). Escludendo il settore farmaceutico (il cui andamento è fortemente influenzato dagli scambi infragruppo) l'export manifatturiero regionale è risultato in aumento nel I semestre 2018 seppure con una variazione contenuta (+1,2%) e in rallentamento rispetto al I semestre 2017 (+3,2). Il dato complessivo è il risultato di andamenti settoriali molto difformi ed in qualche caso altalenanti nei due anni. Il comparto delle macchine presenta una variazione negativa nel I semestre 2018 mentre era risultato in crescita nel I semestre 2017; al contrario nel caso degli apparecchi elettrici e domestici che fanno segnare un deciso incremento dell'export nel I semestre 2018 dopo un altrettanto significativo calo nel I semestre 2017. Gli altri settori altalenanti fra i due periodi sono il Tessile e abbigliamento il Mobile, entrambi in ripresa nel I semestre 2018. Fra i principali settori regionali continua a manifestare segnali non positivi quello delle calzature mentre conferma il dato positivo il settore dei prodotti in metallo.

Nella prospettiva di medio termine l'andamento dell'export regionale nel 2017 e nel 2018 è stato poco soddisfacente e in controtendenza rispetto alla media nazionale (vedi Figura 5). A partire dal 2000 la regione ha mostrato due periodi di maggiore dinamicità rispetto alla media nazionale: il 2005-2007 e il 2012-2014. Successivamente al 2014 gli andamenti

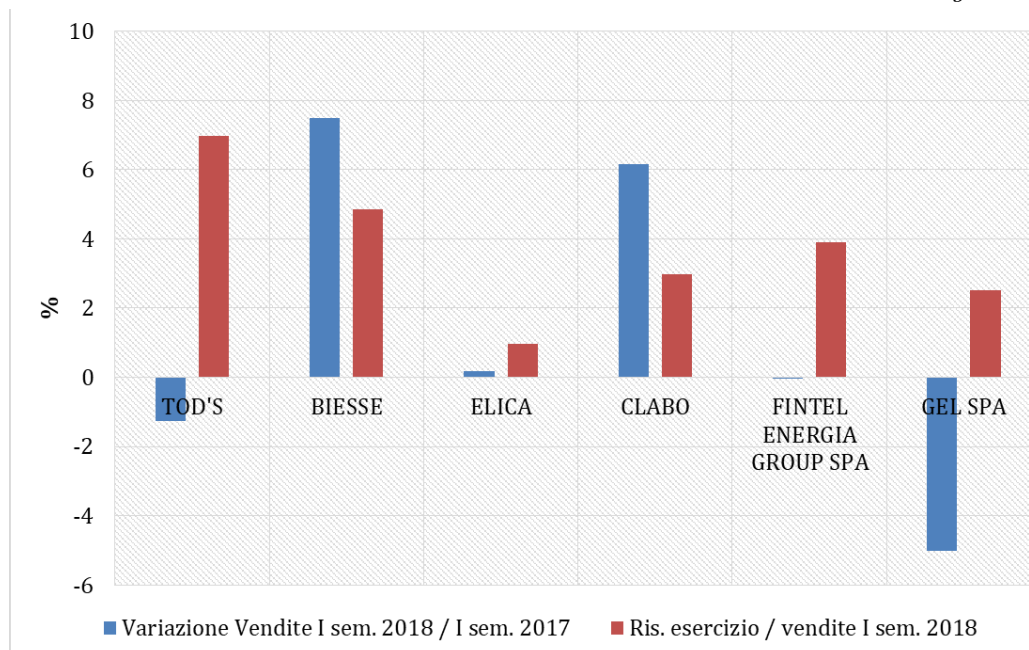
Figura 3: *Variazione delle vendite nel I sem. 2018 e ROS delle società marchigiane quotate.*

Fonte: Osservatorio imprese della Fondazione Aristide Merloni

sono stati altalenanti: decisamente negativo il 2015, in ripresa il 2016, di nuovo negativi il 2017-2018. L'andamento generale non cambia in modo sostanziale anche se si escludesse il settore farmaceutico.

Come già notato, l'andamento generale riflette comportamenti settoriali diversificati e altalenanti nel tempo. Si tratta, quindi, di una situazione congiunturale che continua ad essere caratterizzata da notevole incertezza e elevata variabilità nelle performance sia fra i diversi aggregati (settoriali o dimensionali) sia fra le singole imprese. Da ciò deriva anche l'alternarsi e in qualche caso la sovrapposizione fra segnali negativi e positivi. Fra questi ultimi può considerarsi l'andamento del tasso di disoccupazione nei primi due trimestri del 2018, che sembrano segnalare una inversione di tendenza rispetto al periodo 2013-2017. In quest'ultimo periodo il tasso di disoccupazione nella regione si era mantenuto al di sopra del 10% mentre nel secondo semestre 2018 l'ISTAT segnala un valore pari al 7,7% (vedi Figura 5). Si tratta di un valore ancora lontano dal minimo toccato nel 2007 ma che riporta il differenziale positivo fra Marche e Italia ai livelli pre-crisi.

L'aspetto rilevante di questo dato è che la riduzione del tasso di disoccupazione (misurato in relazione alle forze di lavoro) non è associata ad una contrazione del denominatore ma ad una significativa crescita degli occupati. Secondo l'ISTAT essi sono stati pari nel secondo semestre 2018 a circa 648 mila unità. Si tratta di dati congruenti con gli andamenti registrati dalle imprese della Classifica che hanno evidenziato una significativa crescita degli occupati nel 2016 e nel 2017.

Considerati gli andamenti altalenanti osservati negli ultimi anni occorrerà attendere la chiusura del 2018 per poter considerare questi segnali positivi come evidenza di un'effettiva inversione di tendenza.

Figura 4: *Variazione dell'export per settore (valori percentuali)*

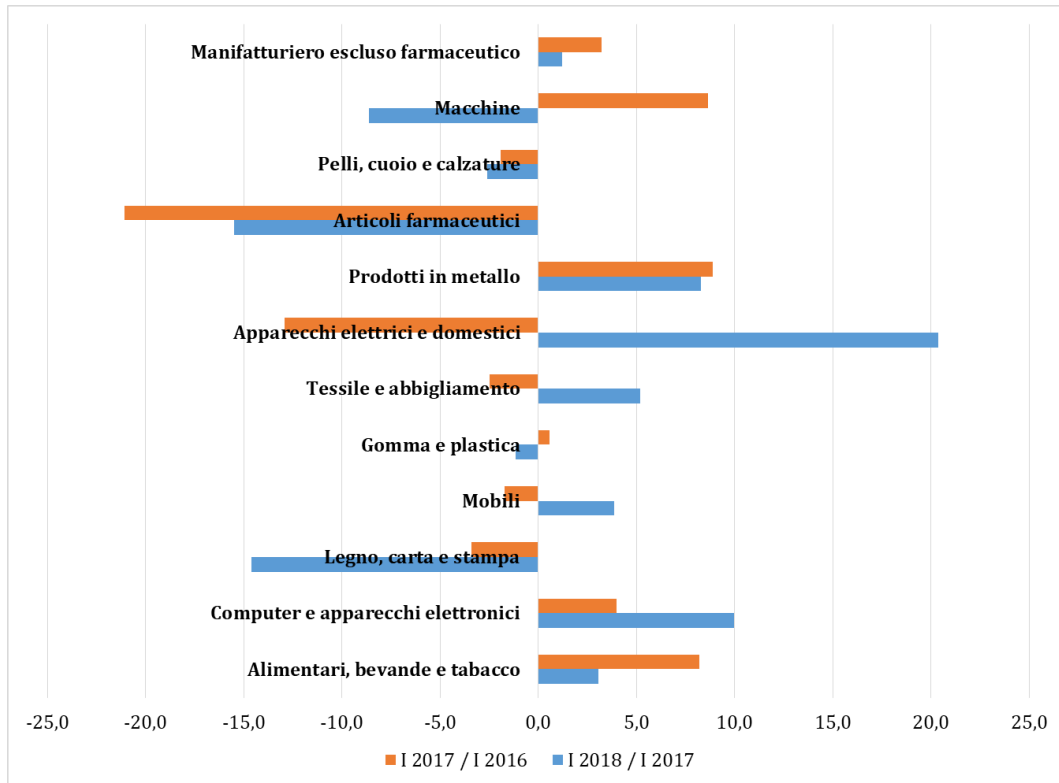

Fonte: elaborazioni su dati ISTAT

Figura 5: *Variazione dell'export per settore (valori percentuali)*

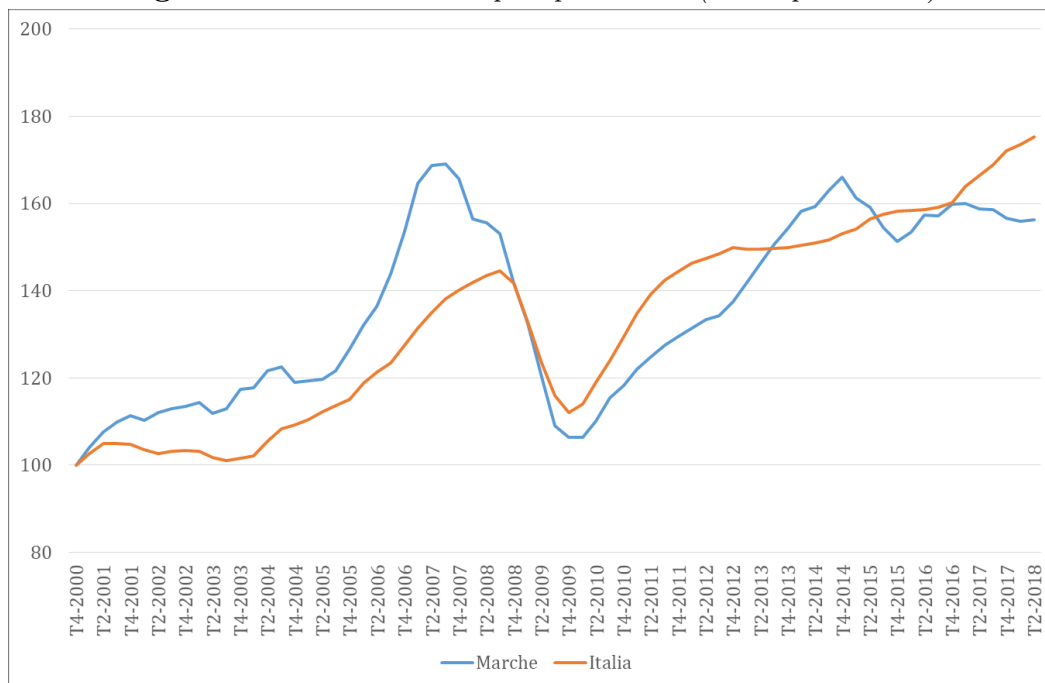

Fonte: elaborazioni su dati ISTAT

Figura 6: *Variazione dell'export per settore (valori percentuali)*

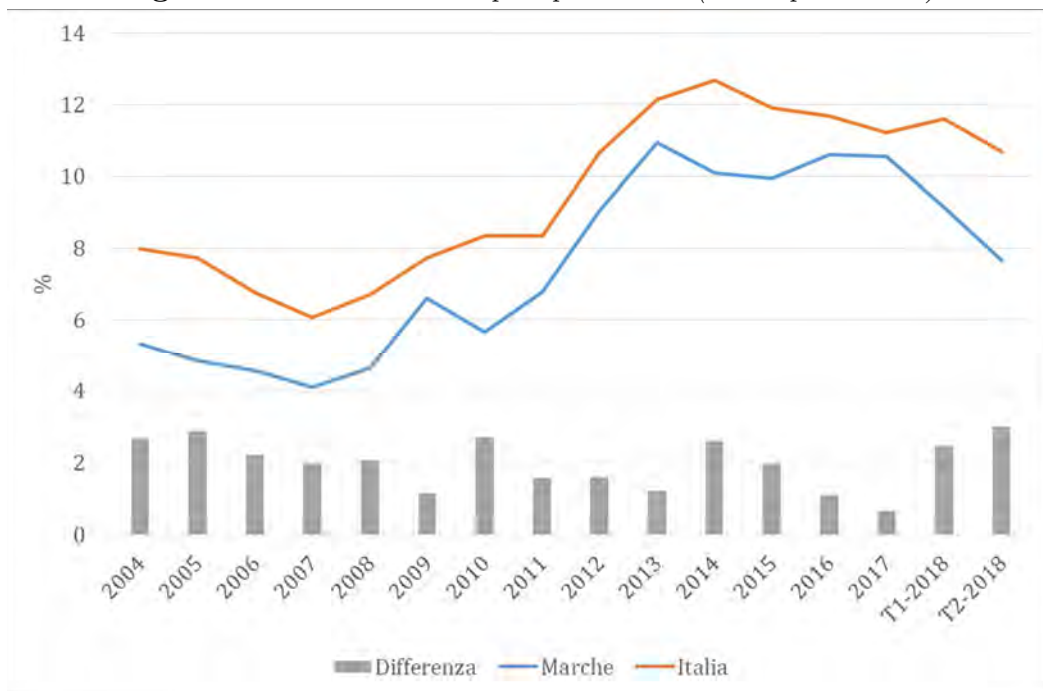

Fonte: elaborazioni su dati ISTAT

Tabella 1 - Conto economico somma delle principali imprese manifatturiere. Bilanci ordinari
(valori in milioni di Euro salvo diversa indicazione)

MARCHE SOCIETA' MANIFATTURIERE	2017	2016	2017 % sulle vendite	2016 % sulle vendite	Variaz. 2017/2016 %
Vendite	14.790	13.819	100,0	100,0	7,0
Consumi di merci e servizi	-10.974	-10.245	-74,2	-74,1	7,1
Valore aggiunto	3.815	3.573	25,8	25,9	6,8
Spese di personale	-2.344	-2.187	-15,8	-15,8	7,1
Margine operativo lordo	1.472	1.386	10,0	10,0	6,2
Ammortamenti	-493	-459	-3,3	-3,3	7,4
Proventi finanziari	142	211	1,0	1,5	-32,8
Risultato operativo	1.121	1.139	7,6	8,2	-1,5
Oneri finanziari	-45	-89	-0,3	-0,6	-49,1
Rettifiche di valore	-118	-98	-0,8	-0,7	20,0
Risultato prima delle imposte	958	952	6,5	6,9	0,7
Imposte	-277	-286	-1,9	-2,1	-3,2
Risultato d'esercizio	682	666	4,6	4,8	2,3
Dipendenti (numero)	53.688	52.217			2,8
Costo per dipendente (migliaia di Euro)	43,7	41,9			4,2
Valore aggiunto / dipendente (migliaia di Euro)	71,1	68,4			3,8
Numero imprese	627	627			
Vendite medie per impresa	23,6	22,0			
ITALIA* SOCIETA' MANIFATTURIERE	2017	2016	2017 % sulle vendite	2016 % sulle vendite	Variaz. 2017/2016 %
Vendite	370.825	349.488	100,0	100,0	6,1
Consumi di merci e servizi	-292.007	-275.143	-78,7	-78,7	6,1
Valore aggiunto	78.818	74.346	21,3	21,3	6,0
Spese di personale	-47.451	-46.002	-12,8	-13,2	3,2
Margine operativo lordo	31.367	28.344	8,5	8,1	10,7
Ammortamenti	-12.044	-11.910	-3,2	-3,4	1,1
Proventi finanziari	6.199	5.905	1,7	1,7	5,0
Utile operativo	25.522	22.340	6,9	6,4	14,2
Oneri finanziari	-3.418	-3.436	-0,9	-1,0	-0,5
Rettifiche di valore	-2.326	-2.397	-0,6	-0,7	-3,0
Risultato prima delle imposte	19.778	16.507	5,3	4,7	19,8
Imposte	-5.368	-5.907	-1,4	-1,7	-9,1
Risultato d'esercizio	14.410	10.600	3,9	3,0	35,9
Dipendenti (numero)	779.266	773.793			0,7
Costo per dipendente (migliaia di Euro)	60,9	59,4			2,4
Valore aggiunto / dipendente (migliaia di Euro)	101,1	96,1			5,3
Numero imprese	1.855	1.855			
Vendite medie per impresa	199,9	188,4			
ITALIA* SOCIETA' DI MEDIE DIMENSIONI	2017	2016	2017 % sulle vendite	2016 % sulle vendite	Variaz. 2017/2016 %
Vendite	46.594	46.009	100,0	100,0	1,3
Consumi di merci e servizi	-37.378	-37.198	-80,2	-80,8	0,5
Valore aggiunto	9.217	8.811	19,8	19,2	4,6
Spese di personale	-5.312	-5.154	-11,4	-11,2	3,1
Margine operativo lordo	3.905	3.657	8,4	7,9	6,8
Ammortamenti	-1.350	-1.349	-2,9	-2,9	0,1
Proventi finanziari	263	240	0,6	0,5	9,7
Utile operativo	2.818	2.547	6,0	5,5	10,6
Oneri finanziari	-342	-406	-0,7	-0,9	-15,5
Rettifiche di valore	-69	34	-0,1	0,1	-301,2
Risultato prima delle imposte	2.407	2.176	5,2	4,7	10,6
Imposte	-785	-752	-1,7	-1,6	4,3
Risultato d'esercizio	1.622	1.424	3,5	3,1	13,9
Dipendenti (numero)	101.547	100.104			1,4
Costo per dipendente (migliaia di Euro)	52,3	51,5			1,6
Valore aggiunto / dipendente (migliaia di Euro)	90,8	88,0			3,1
Numero imprese	683	661			
Vendite medie per impresa	68,2	69,6			

* Fonte: Mediobanca, Dati cumulativi di 2075 società italiane (2018)

Tabella 2 - Stato patrimoniale somma delle principali imprese manifatturiere. Bilanci ordinari (valori in milioni di Euro salvo diversa indicazione)

MARCHE SOCIETA' MANIFATTURIERE	2017	2016	2017 % sulle totale	2016 % sulle totale	Variatz. 2017/2016 %
Liquidità	1.542	1.321	16,3	14,6	16,8
Circolante netto operativo	2.583	2.497	27,2	27,7	3,5
Immobilizzazione materiali	2.613	2.493	27,6	27,6	4,8
Immobilizzazioni finanziarie	2.032	2.007	21,4	22,2	1,2
Immobilizzazioni immateriali	712	710	7,5	7,9	0,2
Capitale investito netto	9.482	9.027	100,0	100,0	5,0
Debiti finanziari a breve	1.636	1.524	17,2	16,9	7,3
Debiti finanziari a m/l	1.520	1.584	16,0	17,5	-4,0
Fondi	632	651	6,7	7,2	-2,9
Capitale netto	5.695	5.269	60,1	58,4	8,1
Totale passivo e netto	9.482	9.027	100,0	100,0	5,0

ITALIA* SOCIETA' MANIFATTURIERE	2017	2016	2017 % sulle totale	2016 % sulle totale	Variatz. 2017/2016 %
Liquidità	29.482	26.328	9,4	8,7	12,0
Circolante netto operativo	77.111	75.888	24,6	25,1	1,6
Immobilizzazione materiali	72.501	70.012	23,1	23,2	3,6
Immobilizzazioni finanziarie	102.215	97.746	32,5	32,4	4,6
Immobilizzazioni immateriali	32.781	32.132	10,4	10,6	2,0
Capitale investito netto	314.090	302.106	100,0	100,0	4,0
Debiti finanziari a breve	51.745	47.300	16,5	15,7	9,4
Debiti finanziari a m/l	47.249	47.767	15,0	15,8	-1,1
Fondi	25.274	25.446	8,0	8,4	-0,7
Capitale netto	189.821	181.592	60,4	60,1	4,5
Totale passivo e netto	314.090	302.106	100,0	100,0	4,0

ITALIA* SOCIETA' DI MEDIE DIMENSIONI	2017	2016	2017 % sulle totale	2016 % sulle totale	Variatz. 2017/2016 %
Liquidità	6.014	5.434	17,3	16,5	10,7
Circolante netto operativo	12.119	11.564	34,9	35,2	4,8
Immobilizzazione materiali	11.325	10.982	32,6	33,4	3,1
Immobilizzazioni finanziarie	4.000	3.811	11,5	11,6	4,9
Immobilizzazioni immateriali	1.241	1.103	3,6	3,4	12,6
Capitale investito netto	34.699	32.895	100,0	100,0	5,5
Debiti finanziari a breve	7.110	6.670	20,5	20,3	6,6
Debiti finanziari a m/l	5.337	5.002	15,4	15,2	6,7
Fondi	1.673	1.712	4,8	5,2	-2,3
Capitale netto	20.579	19.510	59,3	59,3	5,5
Totale passivo e netto	34.699	32.895	100,0	100,0	5,5

* Fonte: Mediobanca, Dati cumulativi di 2075 società italiane (2018)

Tabella 3 - Indici calcolati sui bilanci somma

MARCHE SOCIETA' MANIFATTURIERE	2017	2016	Variazione 2017/2016 %
ROS %	7,6	8,2	-8,0
Vendite / Capitale Investito	1,6	1,5	1,9
ROI %	11,8	12,6	-6,3
ROE %	12,0	12,6	-5,3
Capitale netto / immobilizzazioni	1,1	1,0	5,1
Capitale permanente / immobilizzazioni	1,5	1,4	1,7
Debiti finanziari / capitale netto	0,6	0,6	-6,1
ITALIA* SOCIETA' MANIFATTURIERE	2017	2016	Variazione 2017/2016 %
ROS %	6,9	6,4	7,7
Vendite / Capitale Investito	1,2	1,2	2,1
ROI %	8,1	7,4	9,9
ROE %	7,6	5,8	30,1
Capitale netto / immobilizzazioni	0,9	0,9	0,7
Capitale permanente / immobilizzazioni	1,3	1,3	-0,8
Debiti finanziari / capitale netto	0,5	0,5	-0,4
ITALIA* SOCIETA' DI MEDIE DIMENSIONI	2017	2016	Variazione 2017/2016 %
ROS %	6,0	5,5	9,2
Vendite / Capitale Investito	1,3	1,4	-4,0
ROI %	8,1	7,7	4,9
ROE %	7,9	7,3	8,0
Capitale netto / immobilizzazioni	1,2	1,2	1,2
Capitale permanente / immobilizzazioni	1,7	1,6	0,9
Debiti finanziari / capitale netto	0,6	0,6	1,1

* Fonte: Mediobanca, Dati cumulativi di 2075 società italiane (2018)

Tabella 4 - Vendite e risultato operativo per settore (valori in milioni di Euro salvo diversa indicazione)

Settore	Numero imprese	Vendite 2017	Vendite 2016	Variazione vendite 2017/2016 %	Risultato operativo /Vendite 2017 %	Risultato operativo /Vendite 2016 %
Alimentare	45	1.207	1.147	5,2	3,4	4,2
Altre industrie manifatturiere	5	80	74	8,0	6,1	5,9
Apparecchi elettrici ed elettronici	60	1.982	1.846	7,4	6,5	13,7
Carta e stampa	23	433	415	4,2	7,9	6,9
Chimica e farmaceutica	21	725	664	9,1	5,5	7,4
Gomma e plastica	64	1.143	1.058	8,0	6,3	6,5
Legno, mobili e arredamento	74	1.823	1.786	2,0	4,2	5,3
Macchine	61	1.772	1.608	10,2	12,4	10,0
Mezzi di trasporto	10	194	179	8,4	9,0	9,6
Minerali non metalliferi	13	244	234	3,9	6,7	6,7
Pelli, cuoio e calzature	98	2.309	2.178	6,0	10,3	8,3
Prodotti in metallo	119	2.237	2.037	9,8	8,1	8,7
Tessile e abbigliamento	34	643	593	8,5	8,0	7,1
Totale	627	14.790	13.819	7,0	7,6	8,2

Tabella 5 - Vendite e risultato operativo per dimensione d'impresa (valori in milioni di Euro salvo diversa indicazione)

	Numero imprese	Vendite 2017	Vendite 2016	Variazione vendite 2017/2016 %	Risultato operativo /Vendite 2017 %	Risultato operativo /Vendite 2016 %
Grandi	21	5.128	4.726	8,5	8,7	11,1
Medio-grandi	70	3.487	3.148	10,8	9,1	8,1
Medie	250	4.163	3.968	4,9	5,8	6,2
Piccole	286	2.012	1.976	1,8	5,8	5,8
Totale	627	14.790	13.819	7,0	7,6	8,2

Grandi (> 100 milioni di vendite); Medio-grandi (da 30 a 100 milioni di vendite)

Medie (da 10 a 30 milioni di vendite); piccole (meno di 10 milioni di vendite)

Tabella 6 - Valore aggiunto e costo per dipendente per settore

Settore	Imprese (numero)	Addetti 2017 (numero)	Variazione addetti 2017/2016 (%)	Valore aggiunto per addetto 2017 (migliaia di Euro)	Costo per addetto 2017 (Migliaia di Euro)	Costo per addetto / valore aggiunto 2017 (%)
Alimentare	45	3.606	0,8	56	37	66,0
Altre industrie manifatturiere	5	339	7,6	57	37	64,6
Apparecchi elettrici ed elettronici	60	7.727	1,7	67	46	68,6
Carta e stampa	23	1.397	2,3	75	41	54,7
Chimica e farmaceutica	21	1.350	2,1	121	55	45,5
Gomma e plastica	64	4.234	2,2	68	41	59,8
Legno, mobili e arredamento	74	7.253	3,7	59	42	71,2
Macchine	61	6.990	5,2	81	53	64,7
Mezzi di trasporto	10	810	14,2	75	47	63,2
Minerali non metalliferi	13	1.023	1,4	65	44	68,0
Pelli, cuoio e calzature	98	8.134	1,0	74	40	54,2
Prodotti in metallo	119	8.223	2,8	76	43	57,5
Tessile e abbigliamento	34	2.602	4,7	67	38	57,0
Totale	627	53.688	2,8	71	44	61,4

Tabella 7 - Classifica delle principali società marchigiane 2017 (migliaia di Euro salvo diversa indicazione)

Pos. 2017 ¹	Pos. 2016 ¹	Bil. ²	Ragione sociale ³	Vendite 2017	Vendite 2016	Variaz. Vendite (%)	Risultato d'esercizio 2017	Risultato d'esercizio / Vendite (%)
1	1	Con	ARISTON THERMO SPA	1.569.739	1.428.836	9,9	82.589	5,3
2	2	Con	TOD'S SPA	963.287	1.004.021	-4,1	69.362	7,2
3	3	Con	BIESSE SPA	690.120	618.489	11,6	42.738	6,2
4	4	Ord	A.C.R.A.F. SPA	623.566	596.921	4,5	60.775	9,7
5	5	Ord	PROFILGLASS SPA	523.137	448.134	16,7	40.001	7,6
6	6	Con	ELICA SPA	479.305	439.318	9,1	1.392	0,3
H	H	Con	FILENI SIMAR SRL*	346.722	336.939	2,9	4.645	1,3
H	H	Con	TEAMSYSTEM HOLDING SPA*	314.076	227.202	38,2	-56.788	-18,1
7	7	Ord	C.A.R.N.J. SOCIETA' COOPERATIVA	300.877	296.212	1,6	445	0,1
H	H	Con	FIMAG SPA*	282.963	258.773	9,3	14.702	5,2
8	8	Con	IMAC SPA	267.375	257.236	3,9	19.149	7,2
H	H	Con	RENCO GROUP SPA*	248.219	186.267	33,3	3.086	1,2
9	9	Con	IGUZZINI ILLUMINAZIONE SPA	232.284	231.468	0,4	13.127	5,7
H	H	Con	HB BOSCARINI SPA*	230.071	201.826	14,0	4.207	1,8
10	28	Ord	TEAMSYSTEM SPA*	217.854	109.874	98,3	-62.378	-28,6
11	13	Con	ASK INDUSTRIES SPA	214.524	185.657	15,5	5.771	2,7
12	11	Ord	COOPERLAT SOC. COOP. A RL	210.706	191.756	9,9	345	0,2
H	H	Con	ESSE INDUSTRIE DI SCAVOLINI SAPA*	204.062	207.878	-1,8	9.603	4,7
13	10	Ord	B.A.G. SPA	198.729	207.857	-4,4	7.021	3,5
H	H	Con	LUBE HOLDING SRL*	196.321	195.184	0,6	4.721	2,4
14	12	Ord	LUBE INDUSTRIES SRL	191.232	191.096	0,1	8.790	4,6
H	H	Con	MARIO CLEMENTONI HOLDING SAPA*	179.112	179.733	-0,3	1.794	1,0
15	24	Con	FINPROJECT SPA*	175.988	116.683	50,8	8.666	4,9
16	15	Ord	API RAFFINERIA DI ANCONA	175.265	167.207	4,8	2.053	1,2
17	14	Ord	SCAVOLINI SPA	172.896	176.358	-2,0	6.232	3,6
18	34	Ord	PIGINI SRL	167.771	85.618	96,0	19.586	11,7
19	16	Ord	POLTRONA FRAU SPA	163.193	158.837	2,7	10.305	6,3
20	17	Ord	CLEMENTONI SPA	151.319	151.123	0,1	1.381	0,9
21	21	Ord	GOLDENGAS SPA	148.289	130.040	14,0	4.054	2,7
22	23	Ord	RENCO SPA	145.498	117.821	23,5	1.666	1,1
23	18	Ord	IMAB GROUP SPA	145.431	141.809	2,6	307	0,2
24	20	Ord	RIVACOLD SRL	140.449	134.460	4,5	6.668	4,7
25	27	Ord	FA.IN.PLAST. SRL	130.194	110.538	17,8	6.286	4,8
26	22	Ord	GIESSEGI INDUSTRIA MOBILI SPA	128.273	127.546	0,6	2.876	2,2
27	19	Ord	FABER SPA	123.652	134.539	-8,1	3.844	3,1
H	H	Con	FRAPI SPA*	118.751	109.021	8,9	-4.016	-3,4
28	26	Con	INDUSTRIA CHIMICA ADRIATICA SPA	117.081	111.167	5,3	1.855	1,6
29	25	Con	T S SRL	109.042	112.317	-2,9	4.890	4,5
H	n.d.	Con	FINPAS SRL*	105.400			2.704	2,6
30	30	Ord	MARINELLI CUCINE SRL	105.327	97.033	8,5	2.692	2,6
31	29	Ord	BENELLI ARMI SPA	103.793	106.594	-2,6	15.378	14,8
32	33	Ord	MARINELLI PREFABBRICATI SRL	97.377	89.428	8,9	2.477	2,5
33	32	Ord	FIORINI INTERNATIONAL ITALIA SRL	94.477	91.877	2,8	2.363	2,5
34	36	Ord	H.S.D. SPA*	88.386	78.246	13,0	19.496	22,1
35	31	Ord	CARIAGGI LANFICIO SPA	87.058	92.569	-6,0	3.133	3,6
36	38	Ord	F A B SRL	86.374	74.898	15,3	1.713	2,0
H	H	Con	SUMMA SRL*	85.999	80.187	7,2	8.666	10,1
37	35	Ord	THERMOWATT SPA*	82.698	82.615	0,1	8.671	10,5
38	46	Ord	SITITALIA SPA*	82.400	61.833	33,3	677	0,8
39	39	Ord	SABELLI SPA	80.935	73.261	10,5	2.828	3,5

¹ H = Holding; ² Con = bilancio consolidato; Ord = bilancio ordinario; ³ * = Vedi le Note ai bilanci

Tabella 7 - Classifica delle principali società marchigiane 2017 (migliaia di Euro salvo diversa indicazione)

Pos. 2017 ¹	Pos. 2016 ¹	Bil. ²	Ragione sociale ³	Vendite 2017	Vendite 2016	Variaz. Vendite (%)	Risultato d'esercizio 2017	Risultato d'esercizio / Vendite (%)
40	37	Con	NUOVA SIMONELLI SRL	80.445	76.179	5,6	1.996	2,5
41	41	Ord	SANTONI SPA	77.912	70.256	10,9	1.871	2,4
42	40	Ord	SCHNELL SPA	77.780	72.465	7,3	968	1,2
43	44	Ord	SIDER ROTTAMI ADRIATICA SRL	77.156	64.650	19,3	273	0,4
44	45	Ord	PIERALISI M.A.I.P. SPA	73.028	64.339	13,5	-1.035	-1,4
45	59	Con	QS GROUP SPA	70.888	51.429	37,8	574	0,8
46	42	Ord	LARDINI SRL	69.302	67.477	2,7	2.080	3,0
47	43	Ord	C.R.N. SPA	69.263	66.068	4,8	-1.492	-2,2
48	65	Ord	VALMEX SPA	69.139	47.375	45,9	4.621	6,7
49	50	Ord	AEA SRL	68.531	58.632	16,9	5.654	8,3
50	53	Con	RAINBOW SPA	66.768	56.328	18,5	2.978	4,5
51	49	Ord	ARTISANS SHOES SPA	65.336	60.816	7,4	2.451	3,8
52	74	Ord	MAIT SPA	60.816	41.126	47,9	2.026	3,3
53	56	Ord	CENTRALTUBI SRL	59.923	53.102	12,8	542	0,9
54	54	Ord	GREEN POWER SYSTEMS SRL	58.047	55.180	5,2	1.829	3,2
55	57	Ord	CATERPILLAR HYDRAULICS ITALIA SRL*	57.373	53.061	8,1	48.732	84,9
56	52	Ord	I.F.I. INDUSTRIA FRIGORIFERI ITALIANA SPA	57.138	57.502	-0,6	1.430	2,5
57	60	Ord	YKK MEDITERRANEO SPA	56.684	50.342	12,6	2.780	4,9
H	H	Con	TREGI HOLDING SRL*	56.648	63.608	-10,9	887	1,6
58	55	Ord	DEFENDI ITALY SRL	56.562	54.959	2,9	2.534	4,5
59	61	Ord	FIMI SPA	56.332	49.703	13,3	2.034	3,6
60	47	Ord	TVS SPA	55.292	61.253	-9,7	-972	-1,8
61	51	Ord	TONTARELLI SPA	54.898	58.463	-6,1	277	0,5
62	63	Ord	TOGNI SPA	54.524	48.611	12,2	3.403	6,2
63	58	Ord	ONDULATO PICENO	53.405	53.041	0,7	1.493	2,8
64	76	Ord	SOOFT ITALIA SPA	52.305	40.371	29,6	3.922	7,5
65	64	Ord	ALLUFLON SPA	52.285	47.384	10,3	-6.426	-12,3
66	72	Ord	AP AUTOMOTIVE PRODUCTS SRL	52.142	43.539	19,8	3.341	6,4
67	48	Ord	SIGMA SPA	52.068	61.108	-14,8	1.234	2,4
68	67	Ord	GOLDENPLAST SPA	51.475	45.145	14,0	6.786	13,2
69	115	Ord	ROMANA COSTRUZIONI SPA	51.359	27.704	85,4	5.385	10,5
70	62	Ord	ARCADIA SRL	50.331	49.186	2,3	-3.230	-6,4
71	125	Ord	FRATELLI GUZZINI SPA	50.055	26.566	88,4	4.038	8,1
H	H	Con	GLGAR. SRL	49.291	50.971	-3,3	1.441	2,9
72	66	Ord	FALC SPA	47.736	45.921	4,0	1.189	2,5
73	68	Ord	SKALO SPA	46.330	44.818	3,4	615	1,3
74	71	Ord	NOVA VETRO SRL	44.746	43.694	2,4	1.963	4,4
75	73	Ord	EUROSUOLE SPA	44.589	41.697	6,9	4.252	9,5
76	69	Ord	FIORINI PACKAGING SPA	44.232	44.707	-1,1	-383	-0,9
77	104	Ord	PREMIATA SRL	43.291	30.720	40,9	4.518	10,4
78	82	Ord	EFORE SPA	43.055	38.535	11,7	181	0,4
79	80	Ord	MESSERSI' PACKAGING SRL	42.746	39.001	9,6	1.280	3,0
80	98	Ord	PAIMA SRL	42.319	32.120	31,8	9.198	21,7
81	84	Ord	TOLENTINO SRL	42.307	37.793	11,9	9.497	22,4
82	70	Ord	ROTOPRESS INTERNATIONAL SRL	41.305	44.384	-6,9	-55	-0,1
H	H	Con	CLA.BO.FIN SRL*	41.112	34.171	20,3	342	0,8
83	81	Ord	BROS MANIFATTURE	40.817	38.984	4,7	2.815	6,9
84	75	Ord	PLAST MECCANICA SPA	40.509	40.852	-0,8	211	0,5
85	99	Ord	SIFA SPA	39.822	31.933	24,7	2.385	6,0
86	134	Ord	MENGHI SHOES & CO. SRL	39.604	25.800	53,5	9.182	23,2

¹ H = Holding; ² Con = bilancio consolidato; Ord = bilancio ordinario; ³* = Vedi le Note ai bilanci

Tabella 7 - Classifica delle principali società marchigiane 2017 (migliaia di Euro salvo diversa indicazione)

Pos. 2017 ¹	Pos. 2016 ¹	Bil. ²	Ragione sociale ³	Vendite 2017	Vendite 2016	Variaz. Vendite (%)	Risultato d'esercizio 2017	Risultato d'esercizio / Vendite (%)
87	78	Ord	SO.MA.C.I.S. SPA	39.528	39.405	0,3	2.351	5,9
88	79	Ord	XANITALIA SRL	39.352	39.303	0,1	85	0,2
89	91	Ord	CIAR SPA	39.273	34.218	14,8	1.346	3,4
90	150	Ord	PAOLONI SRL	38.460	23.455	64,0	4.900	12,7
91	83	Ord	IDROFOGLIA SRL	38.129	38.075	0,1	1.607	4,2
H	H	Con	SOMIGROUP SRL*	37.797	36.972	2,2	1.504	4,0
92	86	Ord	FIB SRL	37.230	35.703	4,3	2.666	7,2
93	133	Ord	FILIPPETTI SPA	37.187	25.821	44,0	1.721	4,6
94	124	Ord	INTERNATIONAL PROMO STUDIO SRL	36.700	26.643	37,7	6.118	16,7
95	85	Ord	ITALIANA CORRUGATI SPA	36.563	37.229	-1,8	246	0,7
96	89	Ord	SILGA SPA	36.542	34.566	5,7	1.471	4,0
97	100	Ord	O.M.C.E. DI ROCCHETTI AMLETO SPA	36.365	31.458	15,6	640	1,8
98	102	Ord	TECNOFILM SPA	35.853	31.111	15,2	653	1,8
99	101	Con	F.I.D.E.A. SPA	35.851	31.235	14,8	4.890	13,6
100	95	Ord	CLABO SPA	35.469	32.545	9,0	103	0,3
101	90	Ord	L.M. DEI F.LLI MONTICELLI SPA	35.245	34.318	2,7	3.632	10,3
102	92	Ord	V.I.C. VITERIE ITALIA CENTRALE SRL	34.077	34.077	0,0	3.928	11,5
103	88	Ord	GAROFOLI SPA	33.947	34.657	-2,0	554	1,6
104	128	Ord	LEAD TIME SPA	33.672	26.064	29,2	2.918	8,7
105	87	Ord	ATTILIO GIUSTI LEOMBRUNI SPA	32.956	35.359	-6,8	1.035	3,1
106	105	Ord	SAMI. PLASTIC SPA	32.890	30.667	7,2	674	2,0
107	111	Ord	ICI INDUSTRIA CONSERVIERA ITTICA SRL	32.569	28.705	13,5	157	0,5
108	108	Ord	B 4 LIVING SPA	32.387	29.353	10,3	1.042	3,2
109	109	Ord	ANTONIO MERLONI GHERGO GROUP SPA	32.096	29.130	10,2	863	2,7
110	97	Ord	PICENUM PLAST SPA	32.010	32.289	-0,9	7	0,0
111	119	Ord	LORIBLU SPA	31.006	27.006	14,8	-1.762	-5,7
112	93	Ord	I.M.E.S.A. SPA*	30.933	33.513	-7,7	1.661	5,4
113	132	Ord	ROCCHEGGIANI SPA	30.215	25.839	16,9	2.322	7,7
114	116	Ord	SAB SPA	30.197	27.528	9,7	2.831	9,4
115	141	Ord	EUROTUBI SRL	30.073	24.835	21,1	886	2,9
116	123	Ord	C.M.T. UTENSILI SPA	29.995	26.706	12,3	6.059	20,2
117	107	Ord	SOMIPRESS SOCIETA' METALLI INIETTATI SRL	29.771	29.577	0,7	1.019	3,4
118	94	Ord	SIMONETTA SPA	29.742	32.708	-9,1	-4.763	-16,0
119	130	Ord	VITRIFRIGO SRL	29.440	25.887	13,7	757	2,6
120	142	Ord	MAFLOW BRS SRL	28.990	24.791	16,9	2.528	8,7
121	110	Ord	PLASTICA VALMISA SPA	28.601	29.000	-1,4	567	2,0
122	96	Ord	MELANIA ITALIA SRL	28.251	32.477	-13,0	402	1,4
123	137	Con	UNIONALPHA SPA	28.120	25.317	11,1	1.341	4,8
124	431	Ord	EA SRL*	27.928	7.798	258,1	20	0,1
125	122	Ord	ILVA GLASS SPA	27.875	26.732	4,3	1.333	4,8
126	121	Ord	I.P.R. SPA	27.872	26.806	4,0	525	1,9
127	140	Ord	ISOFORM SRL	27.716	25.060	10,6	1.643	5,9
128	77	Ord	BLUE LINE PROJECT SPA	27.206	39.479	-31,1	-3.265	-12,0
129	139	Ord	RADIANT BRUCIATORI SPA	27.122	25.125	7,9	2.712	10,0
130	103	Ord	S2 SPA	27.014	30.771	-12,2	1.559	5,8
131	209	Ord	MECCANICA H7 SRL	26.888	17.080	57,4	305	1,1
132	117	Ord	EKO MUSIC GROUP SPA	26.763	27.111	-1,3	278	1,0
133	127	Ord	EXENA SRL	26.718	26.093	2,4	1.383	5,2
134	118	Ord	PANTAREI SRL	26.579	27.020	-1,6	-2.952	-11,1
135	113	Ord	CONSERVIERA ADRIATICA SPA	26.523	27.900	-4,9	589	2,2

¹ H = Holding; ² Con = bilancio consolidato; Ord = bilancio ordinario; ³ * = Vedi le Note ai bilanci

Tabella 7 - Classifica delle principali società marchigiane 2017 (migliaia di Euro salvo diversa indicazione)

Pos. 2017 ¹	Pos. 2016 ¹	Bil. ²	Ragione sociale ³	Vendite 2017	Vendite 2016	Variaz. Vendite (%)	Risultato d'esercizio 2017	Risultato d'esercizio / Vendite (%)
136	159	Ord	SORBINI SRL	26.330	22.709	15,9	1.460	5,5
137	112	Ord	A.S.S.O. SPA	26.302	27.965	-5,9	1.976	7,5
138	161	Ord	HP COMPOSITES SRL	26.285	22.664	16,0	587	2,2
139	155	Ord	NUOVA FAOS SRL	26.225	23.169	13,2	3.833	14,6
140	143	Ord	BALDI SRL	26.004	24.541	6,0	148	0,6
141	129	Ord	S.I.A. SOCIETA' ITALIANA ALIMENTI SPA	25.829	26.040	-0,8	1.403	5,4
142	131	Ord	C.B.F. - BALDUCCI SPA	25.690	25.870	-0,7	591	2,3
143	174	Ord	BORA SRL	25.607	20.747	23,4	414	1,6
144	158	Ord	TOPSTAR SPA	25.398	22.724	11,8	228	0,9
145	120	Ord	BADEN HAUS SPA	25.294	26.821	-5,7	2.941	11,6
146	146	Ord	MARVIT SPA	25.218	23.969	5,2	2.114	8,4
147	145	Ord	SITECH SRL	25.015	24.054	4,0	-49	-0,2
148	147	Ord	ERNESTOMEDA SPA	24.915	23.709	5,1	232	0,9
149	365	Ord	BENELLI Q. J. SRL	24.718	9.243	167,4	321	1,3
150	152	Ord	TESEO SPA	24.635	23.267	5,9	3.113	12,6
151	138	Ord	INIM ELECTRONICS SRL	24.535	25.153	-2,5	5.767	23,5
152	171	Con	FINTEL ENERGIA GROUP SPA	24.251	21.178	14,5	922	3,8
153	166	Ord	TECHPOL SRL	23.985	21.684	10,6	628	2,6
154	179	Ord	OMAS SRL	23.868	19.927	19,8	225	0,9
155	149	Ord	RHUTTEN SRL	23.713	23.628	0,4	511	2,2
156	154	Ord	MORETTI COMPACT SPA	23.622	23.204	1,8	115	0,5
157	170	Ord	MEP SPA	23.592	21.310	10,7	335	1,4
158	162	Ord	AIR FORCE SPA	23.551	22.618	4,1	451	1,9
159	175	Ord	MALLONI SPA	23.369	20.463	14,2	328	1,4
160	169	Ord	NUOVO SCATOLIFICIO VALTENNA SRL	23.236	21.513	8,0	2.329	10,0
161	160	Ord	S.A.G.I. SPA	23.225	22.708	2,3	793	3,4
162	165	Ord	NAMIRIAL SPA	23.115	21.781	6,1	892	3,9
163	188	Ord	CANTIERE DELLE MARCHE SRL	23.066	18.370	25,6	805	3,5
164	167	Ord	MONDI TOLENTINO SRL	22.900	21.616	5,9	1.843	8,0
165	153	Ord	GIDEA SRL	22.842	23.230	-1,7	253	1,1
166	106	Ord	GIBAM SHOPS SRL	22.746	30.192	-24,7	707	3,1
167	148	Ord	TECNOSTAMPA SRL	22.694	23.631	-4,0	105	0,5
168	156	Ord	COMELIT SPA	22.477	22.915	-1,9	201	0,9
169	255	Ord	STR AUTOMOTIVE SRL	22.475	13.692	64,1	734	3,3
170	213	Ord	GROTTINI SRL	22.349	16.803	33,0	68	0,3
171	215	Ord	VIET ITALIA SRL	21.897	16.663	31,4	1.217	5,6
172	173	Ord	BEST SPA	21.872	20.834	5,0	-3.173	-14,5
173	183	Ord	PANATTA SRL	21.651	19.236	12,6	1.185	5,5
174	172	Ord	LAVORCARNI SRL	21.592	21.057	2,5	135	0,6
175	233	Ord	PROTECNO SRL	21.441	15.289	40,2	2.278	10,6
176	180	Ord	IPSA SPA	21.384	19.857	7,7	1.263	5,9
177	199	Ord	A TLC SRL	21.173	17.717	19,5	142	0,7
178	168	Ord	TERRE CORTESI MONCARO SOC. COOP A RL	21.136	21.568	-2,0	809	3,8
179	205	Ord	OLTREMARE SPA	20.808	17.203	21,0	2.060	9,9
180	207	Ord	SOCIETA' VISSANA IND. LAV. ALIMENTARE SRL	20.680	17.169	20,4	140	0,7
181	151	Ord	PACIOTTI SPA*	20.598	23.408	-12,0	9.063	44,0
182	184	Ord	ELETTROMEDIA SRL	20.235	19.058	6,2	1.101	5,4
183	344	Ord	LA GRIFFE SRL	20.110	9.812	105,0	727	3,6
184	176	Ord	R.I.CO. SRL	19.989	20.348	-1,8	604	3,0
185	192	Ord	LINERGY SRL	19.795	17.974	10,1	2.130	10,8

¹ H = Holding; ² Con = bilancio consolidato; Ord = bilancio ordinario; ³ * = Vedi le Note ai bilanci

Tabella 7 - Classifica delle principali società marchigiane 2017 (migliaia di Euro salvo diversa indicazione)

Pos. 2017 ¹	Pos. 2016 ¹	Bil. ²	Ragione sociale ³	Vendite 2017	Vendite 2016	Variaz. Vendite (%)	Risultato d'esercizio 2017	Risultato d'esercizio / Vendite (%)
186	216	Ord	CALZATURIFICIO DUCA DEL NORD SRL	19.740	16.654	18,5	552	2,8
187	189	Ord	ASTER CUCINE SPA	19.712	18.291	7,8	59	0,3
188	217	Ord	NUOVA SIMA SRL	19.553	16.634	17,5	3.822	19,5
189	194	Ord	CASALI - INDUSTRIA CHIMICA BITUMINOSA SPA	19.550	17.886	9,3	235	1,2
190	201	Ord	DA.MI. SRL	19.542	17.637	10,8	647	3,3
191	157	Ord	NOCTIS SPA	19.501	22.772	-14,4	41	0,2
192	178	Ord	SELETTRA SRL	19.432	20.083	-3,2	346	1,8
193	181	Ord	FBT ELETTRONICA SPA	19.296	19.645	-1,8	1.013	5,3
194	198	Ord	ROTOTEC SPA	19.188	17.726	8,2	1.384	7,2
195	212	Ord	EFFEBI SPA	19.165	16.928	13,2	826	4,3
196	187	Ord	DELTA SPA	19.119	18.478	3,5	1.054	5,5
197	126	Ord	ALMA SPA	19.035	26.129	-27,1	-12.697	-66,7
198	182	Ord	GENERAL IMPIANTI SRL	18.917	19.277	-1,9	1.928	10,2
199	258	Ord	CALZATURIFICIO GIOVANNI FABIANI SRL	18.783	13.567	38,4	1.175	6,3
200	250	Ord	MECC. AL SRL	18.585	14.034	32,4	485	2,6
201	238	Ord	APRA SPA	18.149	14.785	22,8	828	4,6
202	136	Ord	J.P. INDUSTRIES SPA	18.143	25.509	-28,9	-1.132	-6,2
203	260	Ord	EURO STAMPI SRL	18.031	13.453	34,0	444	2,5
204	144	Ord	FORMENTINI SRL*	17.922	24.215	-26,0	-13.208	-73,7
205	191	Ord	TM RACING SPA	17.854	18.045	-1,1	837	4,7
206	197	Ord	SALICE GUIDE SPA	17.790	17.735	0,3	656	3,7
207	186	Ord	UNION COSMETICS SRL	17.761	18.585	-4,4	423	2,4
208	135	Ord	MONTEFELTRO FORAGGI SRL	17.750	25.581	-30,6	300	1,7
209	185	Ord	TECNOS SCRL	17.690	18.968	-6,7	46	0,3
210	214	Ord	METALDESI SRL	17.588	16.718	5,2	239	1,4
211	222	Ord	TLM DI ANDREANI ANTONIO ED EGIDIO SRL	17.533	16.103	8,9	377	2,1
212	163	Ord	BIZZARRI SPA	17.346	22.005	-21,2	3.718	21,4
213	229	Ord	TECNOPLAST SRL	17.333	15.477	12,0	1.420	8,2
214	193	Ord	SIL FIM SRL	17.267	17.968	-3,9	2.124	12,3
215	234	Ord	INCOM SPA	17.228	15.271	12,8	-109	-0,6
216	177	Ord	GRAMMER SRL	17.215	20.250	-15,0	467	2,7
217	252	Ord	NUOVA T.C.M. SRL	17.072	13.993	22,0	1.512	8,9
218	224	Ord	PAUL SPA	17.024	15.894	7,1	1.059	6,2
219	204	Ord	TREVISANI PIETRO SRL	16.954	17.281	-1,9	193	1,1
220	223	Ord	SIDEF SPA	16.809	16.095	4,4	694	4,1
221	202	Ord	MOJOLI SRL INDUSTRIA SALUMI	16.773	17.477	-4,0	185	1,1
222	244	Ord	SIGE SPA	16.702	14.317	16,7	1.337	8,0
223	239	Ord	INOXA SRL	16.595	14.719	12,7	136	0,8
224	190	Ord	CALZATURIFICIO RODOLFO ZENGARINI SRL	16.482	18.159	-9,2	325	2,0
225	226	Ord	CAGLI PLAST SRL	16.452	15.611	5,4	750	4,6
226	195	Ord	CALZATURIFICIO ROMIT SPA	16.347	17.760	-8,0	264	1,6
227	206	Ord	ISOPAK ADRIATICA SPA	16.342	17.186	-4,9	256	1,6
228	240	Ord	MESSERSI' SPA	16.287	14.668	11,0	349	2,1
229	282	Ord	SUBISSATI SRL	15.946	11.913	33,8	623	3,9
230	247	Ord	CRUCIANELLI REST/EDILE SRL	15.915	14.251	11,7	267	1,7
231	268	Ord	ISA SPA	15.873	12.875	23,3	126	0,8
232	225	Ord	ASOPLAST SPA	15.863	15.776	0,6	412	2,6
233	235	Ord	GEL SPA	15.843	15.058	5,2	832	5,3
234	280	Ord	C.B.I. EUROPE	15.661	11.931	31,3	556	3,6
235	483	Ord	EVOLVEA SRL	15.639	6.358	146,0	2.079	13,3

¹ H = Holding; ² Con = bilancio consolidato; Ord = bilancio ordinario; ³ * = Vedi le Note ai bilanci

Tabella 7 - Classifica delle principali società marchigiane 2017 (migliaia di Euro salvo diversa indicazione)

Pos. 2017 ¹	Pos. 2016 ¹	Bil. ²	Ragione sociale ³	Vendite 2017	Vendite 2016	Variatz. Vendite (%)	Risultato d'esercizio 2017	Risultato d'esercizio / Vendite (%)
236	249	Ord	FCM SRL	15.583	14.051	10,9	360	2,3
237	196	Ord	NUOVA CENTAURO	15.519	17.755	-12,6	-1.174	-7,6
238	114	Ord	I.M.T. SRL	15.514	27.887	-44,4	16	0,1
239	231	Ord	CORPLAST SRL	15.496	15.358	0,9	316	2,0
240	203	Ord	NOVARESE SRL	15.486	17.416	-11,1	224	1,4
241	274	Ord	IDEAL BLUE MANIFATTURE SPA	15.319	12.370	23,8	340	2,2
242	296	Ord	FABITA SRL	15.309	11.057	38,5	118	0,8
243	270	Ord	IBERIA SRL	15.290	12.670	20,7	-58	-0,4
244	218	Ord	GOMMUS SOC COOP PA	15.261	16.555	-7,8	448	2,9
245	220	Ord	ARCANSAS SRL	15.207	16.341	-6,9	2.566	16,9
246	264	Ord	BERLONI BAGNO SRL	15.202	13.216	15,0	996	6,6
247	245	Ord	OMAR SRL	15.195	14.273	6,5	140	0,9
248	284	Ord	ALEMPAST SRL	15.128	11.850	27,7	2.221	14,7
249	279	Ord	FATAR SRL	15.108	12.099	24,9	366	2,4
250	281	Ord	TORMATIC SRL	14.918	11.923	25,1	377	2,5
251	301	Ord	FRIDEA SRL	14.669	10.879	34,8	402	2,7
252	266	Ord	ANNABELLA SPA	14.612	13.053	11,9	31	0,2
253	243	Ord	CARBON LINE SRL	14.587	14.508	0,5	105	0,7
254	275	Ord	CANTORI SRL	14.355	12.331	16,4	60	0,4
255	241	Ord	ROMCAFFE' SRL	14.280	14.585	-2,1	654	4,6
256	261	Ord	SCATOLIFICIO E.M.A.R. SRL	14.202	13.335	6,5	1.016	7,2
257	221	Ord	M.C.S. - SRL	14.169	16.200	-12,5	-494	-3,5
258	227	Ord	S.G.M. SUOLIFICIO SRL	14.163	15.549	-8,9	1.103	7,8
259	200	Ord	VALMOR SRL	14.147	17.667	-19,9	1.320	9,3
260	228	Ord	ELISABET SRL	14.079	15.546	-9,4	308	2,2
261	230	Ord	ANDREA MONTELPARE SPA	14.067	15.363	-8,4	7	0,1
262	302	Ord	OMAG SRL	14.023	10.872	29,0	1.299	9,3
263	236	Ord	OMAZ SRL	13.918	15.038	-7,4	257	1,8
264	288	Ord	METISOFT SPA	13.855	11.675	18,7	322	2,3
265	297	Ord	RODO FIRENZE SRL	13.807	11.037	25,1	942	6,8
266	338	Ord	MANGIMI CRUCIANI SRL	13.795	10.049	37,3	89	0,6
267	257	Ord	SIRIUS SPA	13.776	13.637	1,0	1.009	7,3
268	353	Ord	MARINE WORK SISTEM SCRL	13.737	9.638	42,5	35	0,3
269	265	Ord	P.V. SRL	13.732	13.080	5,0	340	2,5
270	210	Ord	CALZATURIFICIO GIEFFE SRL	13.672	16.984	-19,5	1.069	7,8
271	277	Ord	SICAP SRL	13.656	12.270	11,3	352	2,6
272	367	Ord	VEGA SRL	13.582	9.173	48,1	911	6,7
273	256	Ord	KOREMPLAST SRL	13.512	13.638	-0,9	45	0,3
274	285	Ord	GAPOSA SRL	13.461	11.787	14,2	872	6,5
275	269	Ord	AZIENDA VINICOLA UMANI RONCHI SPA	13.461	12.790	5,2	482	3,6
276	251	Ord	PROSCIUTTIFICIO FALERIA SRL	13.383	14.023	-4,6	1.336	10,0
277	242	Ord	FUTURA SRL	13.367	14.533	-8,0	1.940	14,5
278	219	Ord	PEDINI SPA	13.214	16.380	-19,3	139	1,1
279	312	Ord	UBALDI COSTRUZIONI SPA	13.186	10.603	24,4	-22	-0,2
280	283	Ord	VETROTEC SRL	13.117	11.903	10,2	750	5,7
281	307	Ord	LAMINOX SRL	13.094	10.759	21,7	140	1,1
282	424	Ord	E.M.C. ELECTRIC MOTORS COMPANY SRL	13.063	7.947	64,4	472	3,6
283	403	Ord	COSTRUZIONI GIUSEPPE MONTAGNA SRL	13.049	8.401	55,3	-2.609	-20,0
284	289	Ord	SIFIM SRL	12.971	11.519	12,6	776	6,0
285	246	Ord	FLONAL SPA	12.970	14.260	-9,0	464	3,6

¹ H = Holding; ² Con = bilancio consolidato; Ord = bilancio ordinario; ³ * = Vedi le Note ai bilanci

Tabella 7 - Classifica delle principali società marchigiane 2017 (migliaia di Euro salvo diversa indicazione)

Pos. 2017 ¹	Pos. 2016 ¹	Bil. ²	Ragione sociale ³	Vendite 2017	Vendite 2016	Variaz. Vendite (%)	Risultato d'esercizio 2017	Risultato d'esercizio / Vendite (%)
286	316	Ord	BERLONI GROUP SRL	12.917	10.527	22,7	-5.507	-42,6
287	273	Ord	MALASPINA SRL	12.754	12.477	2,2	96	0,8
288	290	Ord	MORETTI FORNI SPA	12.715	11.474	10,8	634	5,0
289	313	Ord	FONDAR SPA	12.643	10.585	19,4	1.295	10,2
290	232	Ord	G.E.M. ELETTRONICA SRL	12.601	15.308	-17,7	673	5,3
291	337	Ord	AIPOL SPA	12.456	10.057	23,8	1.097	8,8
292	208	Ord	MERCANTINI MOBILI SPA	12.432	17.098	-27,3	-4.858	-39,1
293	262	Ord	DOMO SPA	12.403	13.324	-6,9	723	5,8
294	381	Ord	EMMEDUE SPA	12.393	8.806	40,7	110	0,9
295	305	Ord	BOX MARCHE SPA	12.372	10.783	14,7	640	5,2
296	237	Ord	I.P.M. SRL	12.313	14.922	-17,5	-352	-2,9
297	472	Ord	CALTRON SRL	12.220	6.926	76,4	20	0,2
298	272	Ord	HUGO BOSS SHOES & ACCESSORIES ITALIA SPA	12.196	12.567	-2,9	457	3,7
299	259	Ord	GRAZIANO RICAMI SPA	12.148	13.514	-10,1	1.233	10,2
300	339	Ord	NEW COPROMO SRL	12.128	10.038	20,8	52	0,4
301	306	Ord	ADRIATICA BITUMI SPA	12.099	10.782	12,2	146	1,2
302	303	Ord	ZETABI SPA	12.074	10.805	11,7	419	3,5
303	310	Ord	PAIARDINI TINO SRL	12.040	10.700	12,5	332	2,8
304	436	Ord	NEW EDIL COSTRUZIONI SRL	11.955	7.648	56,3	507	4,2
305	326	Ord	C.P.N. SRL	11.921	10.359	15,1	643	5,4
306	383	Ord	PROMO SPA	11.868	8.773	35,3	359	3,0
307	286	Ord	D.P. LOGISTICA SRL	11.865	11.768	0,8	103	0,9
308	342	Ord	TE. TECNOELETTRONICA SRL	11.861	9.908	19,7	582	4,9
309	357	Ord	DENIM INN SRL	11.790	9.507	24,0	50	0,4
310	164	Ord	TECH IT PACKAGING SPA	11.774	21.858	-46,1	-2.669	-22,7
311	345	Ord	NUCCI DANIELE & C. SRL	11.712	9.798	19,5	179	1,5
312	293	Ord	ATLANTE SRL	11.685	11.261	3,8	181	1,5
313	263	Ord	JH CONCERTIA DEL CHIANTI SPAIN SPA	11.678	13.273	-12,0	75	0,6
314	319	Ord	PLADOS SPA	11.628	10.474	11,0	8	0,1
315	311	Ord	DMM SPA	11.613	10.631	9,2	250	2,2
316	323	Ord	O.MEC. SRL	11.561	10.387	11,3	915	7,9
317	320	Ord	BRAVIOSOL DIVISIONE MECCANICA SRL	11.541	10.466	10,3	1.033	9,0
318	299	Ord	DOUCAL'S SRL	11.514	10.938	5,3	621	5,4
319	271	Ord	NEW COME ON F.LLI PELINGA SRL	11.382	12.618	-9,8	296	2,6
320	407	Ord	VIDEOWORKS S.P.A	11.297	8.230	37,3	402	3,6
321	374	Ord	BARBERINI ALLESTIMENTI SRL	11.243	8.967	25,4	185	1,6
322	405	Ord	MOBILPREF SPA	11.231	8.370	34,2	252	2,2
323	448	Ord	B.S. SERVICE SRL	11.192	7.486	49,5	166	1,5
324	358	Ord	GIORGI SRL	11.144	9.420	18,3	1.932	17,3
325	298	Ord	CO.BO. SRL	11.111	10.980	1,2	1.574	14,2
326	325	Ord	SIOS SRL	11.083	10.373	6,9	334	3,0
327	318	Ord	OMNIPACK SRL	11.080	10.508	5,4	172	1,6
328	372	Ord	TOP FONDI SPA	11.057	9.014	22,7	196	1,8
329	294	Ord	GOLD SRL	11.019	11.207	-1,7	263	2,4
330	276	Ord	STRATEGIA SRL	11.010	12.279	-10,3	780	7,1
331	343	Ord	POWER SRL	10.999	9.826	11,9	346	3,1
332	253	Ord	GRUPPO SPAR HOLDING SPA	10.992	13.899	-20,9	-3.207	-29,2
333	329	Ord	FLESSYA SRL	10.952	10.335	6,0	751	6,9
334	354	Ord	GIANO SRL	10.925	9.574	14,1	180	1,7
335	278	Ord	MARGOM SPA	10.925	12.110	-9,8	1.515	13,9

¹ H = Holding; ² Con = bilancio consolidato; Ord = bilancio ordinario; ³ * = Vedi le Note ai bilanci

Tabella 7 - Classifica delle principali società marchigiane 2017 (migliaia di Euro salvo diversa indicazione)

Pos. 2017 ¹	Pos. 2016 ¹	Bil. ²	Ragione sociale ³	Vendite 2017	Vendite 2016	Variaz. Vendite (%)	Risultato d'esercizio 2017	Risultato d'esercizio / Vendite (%)
336	211	Ord	MELONI TECNO-HANDLING SRL	10.900	16.982	-35,8	60	0,5
337	417	Ord	TIGAMARO SRL	10.898	8.063	35,2	252	2,3
338	351	Ord	CANONICO SRL	10.892	9.692	12,4	275	2,5
339	267	Ord	ITALTACCO SRL	10.884	12.958	-16,0	-124	-1,1
340	324	Ord	CARTOTECNICA JESINA SRL	10.862	10.381	4,6	1.022	9,4
341	321	Ord	ELITRON IPM SRL	10.825	10.441	3,7	670	6,2
342	295	Ord	ESISTAMPI SRL	10.778	11.166	-3,5	201	1,9
343	254	Ord	BRUE SOCIETA' PER AZIONI	10.759	13.745	-21,7	-39	-0,4
344	333	Ord	ELDA TRADE SRL	10.750	10.305	4,3	772	7,2
345	389	Ord	PICENA SURGELATI SCRL	10.743	8.645	24,3	2	0,0
346	308	Ord	G.R. ELETTRONICA SRL	10.717	10.719	0,0	648	6,0
347	287	Ord	RICCI EGIDIO & C. SRL	10.685	11.713	-8,8	240	2,2
348	362	Ord	DELTA SRL	10.631	9.382	13,3	8	0,1
349	356	Ord	BF SRL	10.580	9.517	11,2	328	3,1
350	370	Ord	CAPPELLETTI SRL	10.577	9.070	16,6	249	2,4
351	379	Ord	LUNA SRL	10.558	8.868	19,1	880	8,3
352	430	Ord	TM SERVICE SRL	10.543	7.799	35,2	2.048	19,4
353	462	Ord	PLUSERVICE SRL	10.509	7.219	45,6	5.929	56,4
354	304	Ord	CARTIERA MARCHIGIANA SRL	10.479	10.801	-3,0	929	8,9
355	378	Ord	ITALSERVICE SRL	10.462	8.878	17,8	196	1,9
356	336	Ord	BIAGIOTTI SRL	10.459	10.067	3,9	804	7,7
357	309	Ord	MARE PIU' SRL	10.449	10.717	-2,5	277	2,6
358	352	Ord	CGM SRL	10.407	9.655	7,8	255	2,4
359	499	Ord	GI COSTRUZIONI SRL	10.392	3.978	161,3	577	5,6
360	315	Ord	ADRIATICA NAUTICA SRL	10.388	10.529	-1,3	1.572	15,1
361	418	Ord	NEREA SPA	10.369	8.062	28,6	112	1,1
362	415	Ord	SASSOMECCANICA SRL	10.361	8.093	28,0	1.020	9,8
363	327	Ord	P.R.B. SRL	10.357	10.356	0,0	-5	-0,1
364	366	Ord	F.LLI ROSSI FU ALDERIGE SRL	10.296	9.242	11,4	421	4,1
365	291	Ord	EUROPLASTICA MODA SPA	10.294	11.384	-9,6	-135	-1,3
366	347	Ord	VIDEX ELECTRONICS SPA	10.263	9.777	5,0	2.239	21,8
367	470	Ord	LABORATORIO ARTIGIANO GORETTI SRL	10.233	6.991	46,4	983	9,6
368	248	Ord	ITALTAX SRL	10.172	14.098	-27,8	652	6,4
369	355	Ord	POLIMOR SRL	10.136	9.559	6,0	-13	-0,1
370	382	Ord	B-CHEM SRL	10.135	8.805	15,1	526	5,2
371	380	Ord	CALZATURIFICIO GIORGIO FABIANI SRL	10.108	8.849	14,2	44	0,4
372	350	Ord	CENTROSERVICE SRL	10.036	9.743	3,0	311	3,1
373	331	Ord	ROYAL PAT SRL	10.019	10.310	-2,8	1.702	17,0
374	377	Ord	MEGA BOX SRL	9.976	8.885	12,3	217	2,2
375	332	Ord	PENNACCHIONI SPA	9.955	10.307	-3,4	35	0,4
376	369	Ord	MALERBA SRL	9.942	9.105	9,2	421	4,2
377	340	Ord	CTF AUTOMAZIONI SRL	9.900	9.974	-0,7	15	0,1
378	330	Ord	SANTONI SRL	9.872	10.319	-4,3	991	10,0
379	412	Ord	ARCO INDUSTRIE SRL	9.861	8.116	21,5	1	0,0
380	368	Ord	CENTER GOMMA SRL	9.849	9.153	7,6	1.129	11,5
381	373	Ord	MIRIAL SRL	9.789	8.996	8,8	7	0,1
382	364	Ord	F.A.M.A.R. SRL	9.764	9.285	5,2	763	7,8
383	445	Ord	F.LLI ZAFFRANI SRL	9.763	7.527	29,7	231	2,4
384	396	Ord	PADA ENGINEERING SRL	9.748	8.520	14,4	6	0,1
385	473	Ord	FRANCUCCI SRL	9.679	6.856	41,2	179	1,9

¹ H = Holding; ² Con = bilancio consolidato; Ord = bilancio ordinario; ³* = Vedi le Note ai bilanci

Tabella 7 - Classifica delle principali società marchigiane 2017 (migliaia di Euro salvo diversa indicazione)

Pos. 2017 ¹	Pos. 2016 ¹	Bil. ²	Ragione sociale ³	Vendite 2017	Vendite 2016	Variaz. Vendite (%)	Risultato d'esercizio 2017	Risultato d'esercizio / Vendite (%)
386	439	Ord	CANTINA OFFIDA SRL	9.675	7.601	27,3	69	0,7
387	411	Ord	TECNORESIN SRL	9.612	8.119	18,4	404	4,2
388	428	Ord	EUREKA CARNI MARCHIGIANE SOC. COOP. A RL	9.606	7.833	22,6	8	0,1
389	489	Ord	BLUPURA SRL	9.600	6.041	58,9	633	6,6
390	348	Ord	CALZATURIFICIO R.D.B. SRL	9.553	9.760	-2,1	34	0,4
391	317	Ord	FALEGNAMERIA ADRIATICA SRL	9.527	10.511	-9,4	1.050	11,0
392	346	Ord	BIGELLI MARMI SRL	9.524	9.784	-2,7	-111	-1,2
393	416	Ord	TECNO A SRL	9.434	8.088	16,6	214	2,3
394	426	Ord	STARPLAST SRL	9.405	7.921	18,7	211	2,2
395	484	Ord	FERTESINO SRL	9.396	6.344	48,1	14	0,1
396	328	Ord	A.& G. CALZATURIFICIO SPA	9.375	10.344	-9,4	-242	-2,6
397	334	Ord	SAINT ANDREWS SPA	9.365	10.211	-8,3	206	2,2
398	360	Ord	FAGGIOLATI PUMPS SPA	9.337	9.392	-0,6	701	7,5
399	292	Ord	FILPLAST SRL	9.318	11.287	-17,4	311	3,3
400	423	Ord	DEL VICARIO ENGINEERING SRL	9.272	7.961	16,5	1.536	16,6
401	452	Ord	TASTITALIA SRL	9.223	7.442	23,9	1.483	16,1
402	371	Ord	SACCARIA CAFFE' SRL	9.211	9.034	2,0	358	3,9
403	335	Ord	VITTORIO VIRGILI SRL	9.200	10.173	-9,6	-20	-0,2
404	322	Ord	S.C.S. SOCIETA' COSTRUZIONE STAMPI SRL	9.193	10.412	-11,7	230	2,5
405	485	Ord	EVOCELL SRL	9.183	6.283	46,2	569	6,2
406	443	Ord	ELETTROGALVANICA SETTIMI SRL	9.124	7.550	20,8	1.256	13,8
407	349	Ord	FRAGO SRL	9.087	9.755	-6,9	727	8,0
408	386	Ord	PREMOBIL SRL	8.973	8.687	3,3	74	0,8
409	359	Ord	ORNATOP SRL	8.962	9.398	-4,6	-209	-2,3
410	402	Ord	CAGNONI & C. SPA	8.956	8.408	6,5	249	2,8
411	391	Ord	JUNIOR GLASS 2007 SRL	8.925	8.629	3,4	59	0,7
412	397	Ord	GELA SRL	8.925	8.447	5,7	1.340	15,0
413	376	Ord	FRUIT SRL	8.902	8.907	-0,1	463	5,2
414	394	Ord	BIEMME SRL	8.893	8.571	3,8	39	0,4
415	387	Ord	CURVET SPA	8.889	8.678	2,4	230	2,6
416	450	Ord	DIATECH PHARMACOGENETICS SRL	8.869	7.481	18,6	1.065	12,0
417	375	Ord	GUERRINI SPA	8.838	8.916	-0,9	-306	-3,5
418	429	Ord	PIERPAOLI SRL	8.834	7.833	12,8	341	3,9
419	494	Ord	I.M.E.T. SRL	8.830	5.735	54,0	372	4,2
420	410	Ord	METAL FLY SRL	8.822	8.133	8,5	101	1,1
421	399	Ord	FACOM SRL	8.790	8.434	4,2	1.536	17,5
422	433	Ord	CINTIOLI SRL	8.785	7.781	12,9	672	7,6
423	498	Ord	GM COSTRUZIONI SRL	8.783	3.997	119,7	208	2,4
424	413	Ord	CAMILLETTI SRL	8.766	8.114	8,0	491	5,6
425	471	Ord	CS PLASTIC SRL	8.754	6.957	25,8	48	0,6
426	460	Ord	CALZATURIFICIO GECAS SRL	8.612	7.256	18,7	47	0,5
427	468	Ord	MODULA SRL	8.609	7.052	22,1	242	2,8
428	440	Ord	MECCANICA G.M. SRL	8.605	7.589	13,4	211	2,4
429	454	Ord	INNOLIVING SPA	8.590	7.419	15,8	206	2,4
430	488	Ord	TEKNOMAC SRL	8.579	6.059	41,6	341	4,0
431	392	Ord	G.A.VIT. SRL	8.568	8.612	-0,5	540	6,3
432	441	Ord	THERM ACCIAI SRL	8.556	7.559	13,2	2.420	28,3
433	432	Ord	BIRRA AMARCORD SPA	8.550	7.792	9,7	272	3,2
434	414	Ord	CHT SRL	8.538	8.094	5,5	63	0,7
435	361	Ord	FASEC SRL	8.513	9.383	-9,3	10	0,1

¹ H = Holding; ² Con = bilancio consolidato; Ord = bilancio ordinario; ³ * = Vedi le Note ai bilanci

Tabella 7 - Classifica delle principali società marchigiane 2017 (migliaia di Euro salvo diversa indicazione)

Pos. 2017 ¹	Pos. 2016 ¹	Bil. ²	Ragione sociale ³	Vendite 2017	Vendite 2016	Variaz. Vendite (%)	Risultato d'esercizio 2017	Risultato d'esercizio / Vendite (%)
436	408	Ord	U.F. LAMIERE SRL	8.498	8.212	3,5	62	0,7
437	467	Ord	GAMBA SRL	8.497	7.077	20,1	122	1,4
438	500	Ord	F.LLI SIMONETTI SRL	8.472	941	799,9	272	3,2
439	401	Ord	GIERRE MOBILI SRL	8.467	8.425	0,5	100	1,2
440	497	Ord	EUROIPREM DIVISIONE NOBILITAZIONE SRL	8.448	5.118	65,1	140	1,7
441	314	Ord	CISEL SRL	8.445	10.535	-19,8	512	6,1
442	406	Ord	ESINPLAST SRL	8.445	8.280	2,0	356	4,2
443	341	Ord	BAIONI CRUSHING PLANTS SPA	8.433	9.949	-15,2	346	4,1
444	458	Ord	RIFER GOMME SRL	8.432	7.352	14,7	20	0,2
445	427	Ord	COMPAGNUCCI HIGH TECH SRL	8.424	7.846	7,4	53	0,6
446	435	Ord	INDUSTRIE MARCHIGIANE FILTRI SRL	8.392	7.665	9,5	155	1,8
447	438	Ord	FUTURA SPA	8.371	7.606	10,1	520	6,2
448	481	Ord	ENNEGI @ SRL	8.341	6.489	28,5	565	6,8
449	459	Ord	SIBIL GLOBE SRL	8.312	7.296	13,9	179	2,2
450	493	Ord	SP PLAST CREATING SRL	8.293	5.769	43,7	323	3,9
451	398	Ord	B.F.T.M. SRL	8.285	8.447	-1,9	65	0,8
452	388	Ord	METALLURGICA MARCHIGIANA -SRL	8.277	8.649	-4,3	1.095	13,2
453	437	Ord	GAMBINI MECCANICA SRL	8.274	7.626	8,5	144	1,7
454	425	Ord	F.R. ACCESSORIES SRL	8.264	7.943	4,0	103	1,2
455	384	Ord	MECCANICA JOLLY STAMPI SRL	8.249	8.769	-5,9	1.370	16,6
456	400	Ord	GEMINIANI SAURO & FIGLI SRL	8.234	8.429	-2,3	-15	-0,2
457	385	Ord	DUNA SRL	8.209	8.743	-6,1	-224	-2,7
458	457	Ord	B.& G. ALIMENTARE SRL	8.208	7.381	11,2	248	3,0
459	419	Ord	METALQUATTRO - SRL	8.205	8.040	2,0	96	1,2
460	434	Ord	TERMO FORGIA SPA	8.183	7.688	6,4	64	0,8
461	478	Ord	C.R.A. INOX SRL	8.150	6.503	25,3	142	1,7
462	463	Ord	CO.IM.A. SRL	8.123	7.206	12,7	285	3,5
463	404	Ord	O.M. 4 SRL	8.086	8.382	-3,5	695	8,6
464	474	Ord	NUOVA LASERMEC SRL	8.050	6.730	19,6	-147	-1,8
465	422	Ord	LA COSMETICA SRL	8.029	8.022	0,1	117	1,5
466	363	Ord	TADDEI BRUNO & C. OFFICINE MECCANICHE SRL	8.027	9.339	-14,1	399	5,0
467	421	Ord	ARREDOCLASSIC SRL	8.023	8.026	0,0	327	4,1
468	487	Ord	LUNA QUINTO SPA	8.012	6.078	31,8	904	11,3
469	300	Ord	BATA SRL	7.990	10.929	-26,9	23	0,3
470	464	Ord	PARADISI SRL	7.949	7.159	11,0	549	6,9
471	456	Ord	GB GROUP SRL	7.945	7.384	7,6	783	9,9
472	449	Ord	SALUMIFICIO CIRIACI SRL	7.909	7.485	5,7	179	2,3
473	476	Ord	BELTRAMI SRL	7.888	6.565	20,1	1.014	12,9
474	455	Ord	T.S.M FONDI SRL	7.871	7.391	6,5	49	0,6
475	444	Ord	VELENOSI SRL	7.870	7.547	4,3	144	1,8
476	461	Ord	SD SRL	7.863	7.228	8,8	38	0,5
477	390	Ord	ORNAMOBIL SRL	7.861	8.641	-9,0	-103	-1,3
478	496	Ord	COMPAGNIA DEL DENIM SRL	7.851	5.449	44,1	146	1,9
479	479	Ord	METALGAMMA SRL	7.827	6.500	20,4	14	0,2
480	393	Ord	TRIO SRL	7.811	8.577	-8,9	151	1,9
481	480	Ord	FIDA SRL	7.729	6.495	19,0	573	7,4
482	492	Ord	STAMPAGGI CASTELFIDARDO SRL	7.687	5.866	31,0	322	4,2
483	466	Ord	S.G.M. SRL	7.672	7.086	8,3	502	6,5
484	447	Ord	BBC PLASTIK SRL	7.671	7.496	2,3	281	3,7
485	465	Ord	LES FEMMES SRL	7.641	7.117	7,3	319	4,2

¹ H = Holding; ² Con = bilancio consolidato; Ord = bilancio ordinario; ³ * = Vedi le Note ai bilanci

Tabella 7 - Classifica delle principali società marchigiane 2017 (migliaia di Euro salvo diversa indicazione)

Pos. 2017 ¹	Pos. 2016 ¹	Bil. ²	Ragione sociale ³	Vendite 2017	Vendite 2016	Variaz. Vendite (%)	Risultato d'esercizio 2017	Risultato d'esercizio / Vendite (%)
486	453	Ord	SIEM SRL	7.637	7.434	2,7	414	5,4
487	469	Ord	DINET'S SRL	7.632	7.025	8,6	113	1,5
488	395	Ord	FERBO SRL	7.607	8.542	-10,9	24	0,3
489	490	Ord	E.T.S. SPA	7.591	5.983	26,9	110	1,5
490	442	Ord	NUOVA ESTERNO MOBILI SRL	7.585	7.552	0,4	-93	-1,2
491	409	Ord	FORMA ITALIA SRL	7.583	8.198	-7,5	241	3,2
492	477	Ord	FONDERIE VALCHIENTI SRL	7.570	6.563	15,3	484	6,4
493	475	Ord	BBC ELETTRROPOMPE SRL	7.567	6.619	14,3	576	7,6
494	491	Ord	TALLARINI SRL	7.555	5.965	26,6	24	0,3
495	486	Ord	ENTROTERRA - SOC COOP	7.541	6.211	21,4	18	0,2
496	495	Ord	SAGAS SRL	7.503	5.465	37,3	15	0,2
497	482	Ord	WEBSOLUTE SPA	7.494	6.439	16,4	374	5,0
498	446	Ord	WALK ON SRL	7.487	7.516	-0,4	30	0,4
499	420	Ord	ACI SRL	7.470	8.032	-7,0	32	0,4
500	451	Ord	GIAMPAOLI INDUSTRIA DOLCIARIA SPA	7.435	7.457	-0,3	6	0,1

5 Note ai bilanci

CATERPILLAR HYDRAULICS ITALIA Il rilevante utile netto del bilancio 2017 è dovuto in gran parte a proventi da partecipazioni, pari a 47 milioni di Euro.

CLA.BO.FIN. Holding del gruppo Bocchini. Nella Classifica è presente la controllata CLABO.

EA La società ha iniziato ad operare nel settembre 2016 per effetto del conferimento del ramo d'azienda da parte della Elettromeccanica Adriatica Spa, in liquidazione. Pertanto i valori delle vendite nei due anni considerati non sono confrontabili.

ESSE INDUSTRIE DI SCAVOLINI Holding del gruppo Scavolini. In Classifica sono presenti le controllate SCAVOLINI e ERNESTOMEDA.

FILENI SIMAR Società capogruppo del gruppo Fileni. Svolge attività di commercializzazione di prodotti avicoli. La società è socia della cooperativa CARNJ COOP la quale svolge l'attività di trasformazione per il gruppo pur non essendo formalmente controllata dalla FILENI SIMAR. Nella Classifica Fileni SIMAR è considerata come holding e CANRNJ COOP come società operativa.

FIMAG Holding del gruppo Guzzini. In Classifica sono presenti le controllate IGUZZINI ILLUMINAZIONE e FRATELLI GUZZINI.

FINPAS La FINPAS S.r.l. è la nuova holding del gruppo Fiorini International, costituita il 23/01/2017. Nella Classifica è presenta la controllata Fiorini International Italia Srl.

FINPROJECT Alla crescita delle vendite ha contribuito l'acquisizione della società Padanaplast srl. Nel periodo successivo all'acquisizione (giugno 2017) la società Padanaplast ha registrato ricavi per 44 milioni di Euro.

FORMENTINI Nel novembre 2017 la società ha chiesto l'ammissione al concordato preventivo. Nel marzo 2018 è stata presentata la domanda di concordato preventivo in continuità.

FRAPI Holding del gruppo Pieralisi. Nella Classifica è presente la controllata PIERALISI M.A.I.P.

GI.GAR. Holding del gruppo Garofoli. Nella Classifica sono presenti le controllate GAROFOLI e GIDEA.

HB BOSCARINI Holding del gruppo Boscarini le cui società operano nel campo della produzione di tubi in polietilene. Nella Classifica sono presenti le società controllate CENTRALTUBI, ITALIANA CORRUGATI e SA.MI. PLASTIC.

H.S.D. Società controllata dal Gruppo Biesse

I.M.E.S.A. Poiché si tratta di un'impresa che lavora per grandi commesse è esposto il valore della produzione, maggiormente significativo rispetto al valore delle vendite.

LUBE HOLDING Holding del gruppo LUBE. Nella classifica è presente la controllata LUBE INDUSTRIES.

MARIO CLEMENTONI HOLDING Holding del gruppo Clementoni. In Classifica è presente la controllata CLEMENTONI. Entrambe le società chiudono il bilancio al 31/03.

PACIOTTI L'utile dell'esercizio deriva da proventi finanziari per 14 milioni di Euro.

RENCO GROUP Holding del gruppo RENCO. Nella Classifica è presente la controllata RENCO.

SITITALIA Gran parte dell'incremento delle vendite registrato nel 2017 è dovuto all'incorporazione della società Sarel Plast Spa che nel 2016 aveva conseguito ricavi per 18,7 milioni di Euro.

SOMIGROUP Holding del gruppo SOMIGROUP. Nella Classifica è presente la controllata SOMIPRESS SOCIETA' METALLI INIETTATI.

SUMMA Holding del gruppo Loccioni. Nella Classifica sono presenti le società controllate AEA e GENERAL IMPIANTI.

TEAMSYSTEM Il valore delle vendite 2016 non coincide con quello della precedente Classifica poiché i valori del conto economico sono stati riesposti nel bilancio 2017. Il bilancio 2016 non è confrontabile con il 2017 in quanto riferito a soli 10 mesi, post operazione di fusione con la società controllante. La perdita dell'esercizio è dovuta agli ammortamenti delle immobilizzazioni (64 milioni di Euro) e agli oneri finanziari (70 milioni di Euro).

TEAMSYSTEM HOLDING Holding del gruppo Teamsystem. Nella Classifica è presente la controllata TEAMSYSTEM SPA. Il 1 Marzo 2016 il controllo del gruppo è stato acquisito dal fondo di private equity Hellman & Friedman ("H&F"). Il valore delle vendite 2016 non coincide con quello della precedente Classifica poiché i valori del conto economico sono stati riesposti nel bilancio 2017. La perdita dell'esercizio è dovuta agli ammortamenti delle immobilizzazioni immateriali conseguenti all'acquisizione (72 milioni di Euro) e agli oneri finanziari (79 milioni di Euro).

THERMOWATT Società controllata dal gruppo Ariston Thermo.

TREGI HOLDING Holding del gruppo Bertozzini, Nella Classifica è presente la controllata TVS.

Tabella 8 - Le prime società per crescita delle vendite

Le prime 20 società per crescita delle vendite in valore assoluto

Pos. 2017	Ragione sociale	Crescita vendite 2017-2016 (migliaia di Euro)	Vendite 2017 (migliaia di euro)	Vendite 2016 (migliaia di euro)
1°	ARISTON THERMO SPA	140.903	1.569.739	1.428.836
2°	TEAMSYSTEM SPA	107.980	217.854	109.874
3°	PIGINI SRL	82.154	167.771	85.618
4°	PROFILGLASS SPA	75.003	523.137	448.134
5°	BIESSE SPA	71.631	690.120	618.489
6°	FINPROJECT SPA	59.306	175.988	116.683
7°	ELICA SPA	39.987	479.305	439.318
8°	ASK INDUSTRIES SPA	28.867	214.524	185.657
9°	RENCO SPA	27.677	145.498	117.821
10°	A.C.R.A.F. SPA	26.645	623.566	596.921
11°	ROMANA COSTRUZIONI SPA	23.655	51.359	27.704
12°	FRATELLI GUZZINI SPA	23.489	50.055	26.566
13°	VALMEX SPA	21.764	69.139	47.375
14°	SITITALIA SPA	20.568	82.400	61.833
15°	EA SRL	20.130	27.928	7.798
16°	MAIT SPA	19.691	60.816	41.126
17°	FA.IN.PLAST. SRL	19.656	130.194	110.538
18°	QS GROUP SPA	19.460	70.888	51.429
19°	COOPERLAT SOC. COOP. A RL	18.950	210.706	191.756
20°	GOLDENGAS SPA	18.249	148.289	130.040

Le prime 20 società per tasso di crescita delle vendite

Pos. 2017	Ragione sociale	Variatione vendite 2017/2016 (%)	Vendite 2017 (migliaia di euro)	Vendite 2016 (migliaia di euro)
1°	TEAMSYSTEM SPA	98,3	217.854	109.874
2°	PIGINI SRL	96,0	167.771	85.618
3°	FRATELLI GUZZINI SPA	88,4	50.055	26.566
4°	ROMANA COSTRUZIONI SPA	85,4	51.359	27.704
5°	STR AUTOMOTIVE SRL	64,1	22.475	13.692
6°	PAOLONI SRL	64,0	38.460	23.455
7°	MECCANICA H7 SRL	57,4	26.888	17.080
8°	MENGHI SHOES & CO. SRL	53,5	39.604	25.800
9°	FINPROJECT SPA	50,8	175.988	116.683
10°	MAIT SPA	47,9	60.816	41.126
11°	VALMEX SPA	45,9	69.139	47.375
12°	FILIPPETTI SPA	44,0	37.187	25.821
13°	PREMIATA SRL	40,9	43.291	30.720
14°	PROTECNO SRL	40,2	21.441	15.289
15°	FABITA SRL	38,5	15.309	11.057
16°	CALZATURIFICIO GIOVANNI FABIANI SRL	38,4	18.783	13.567
17°	TEAMSYSTEM HOLDING SPA	38,2	314.076	227.202
18°	QS GROUP SPA	37,8	70.888	51.429
19°	INTERNATIONAL PROMO STUDIO SRL	37,7	36.700	26.643
20°	MANGIMI CRUCIANI SRL	37,3	13.795	10.049

Tabella 9 - Le prime società per redditività delle vendite

Le prime 20 società per risultato d'esercizio in valore assoluto

Pos. 2017	Ragione sociale	Risultato d'esercizio 2017 (migliaia di euro)	Vendite 2017 (migliaia di euro)	Risultato d'esercizio / Vendite (%)
1°	ARISTON THERMO SPA	82.589	1.569.739	5,3
2°	TOD'S SPA	69.362	963.287	7,2
3°	A.C.R.A.F. SPA	60.775	623.566	9,7
4°	CATERPILLAR HYDRAULICS ITALIA SRL	48.732	57.373	84,9
5°	BIESSE SPA	42.738	690.120	6,2
6°	PROFILGLASS SPA	40.001	523.137	7,6
7°	PIGINI SRL	19.586	167.771	11,7
8°	H.S.D. SPA	19.496	88.386	22,1
9°	IMAC SPA	19.149	267.375	7,2
10°	T S SRL	18.890	109.042	17,3
11°	BENELLI ARMI SPA	15.378	103.793	14,8
12°	IGUZZINI ILLUMINAZIONE SPA	13.127	232.284	5,7
13°	POLTRONA FRAU SPA	10.305	163.193	6,3
14°	TOLENTINO SRL	9.497	42.307	22,4
15°	PAIMA SRL	9.198	42.319	21,7
16°	MENGGI SHOES & CO. SRL	9.182	39.604	23,2
17°	PACIOTTI SPA	9.063	20.598	44,0
18°	LUBE INDUSTRIES SRL	8.790	191.232	4,6
19°	THERMOWATT SPA	8.671	82.698	10,5
20°	FINPROJECT SPA	8.666	175.988	4,9

Le prime 20 società per risultato d'esercizio sulle vendite

Pos. 2017	Ragione sociale	Risultato d'esercizio / vendite 2016/7 (%)	Vendite 2017 (migliaia di euro)	Risultato d'esercizio 2017 (migliaia di euro)
1°	CATERPILLAR HYDRAULICS ITALIA SRL	84,9	57.373	48.732
2°	PACIOTTI SPA	44,0	20.598	9.063
3°	INIM ELECTRONICS SRL	23,5	24.535	5.767
4°	MENGGI SHOES & CO. SRL	23,2	39.604	9.182
5°	TOLENTINO SRL	22,4	42.307	9.497
6°	H.S.D. SPA	22,1	88.386	19.496
7°	PAIMA SRL	21,7	42.319	9.198
8°	BIZZARRI SPA	21,4	17.346	3.718
9°	C.M.T. UTENSILI SPA	20,2	29.995	6.059
10°	NUOVA SIMA SRL	19,5	19.553	3.822
11°	T S SRL	17,3	109.042	18.890
12°	ROYAL PAT SRL	17,0	10.019	1.702
13°	ARCANSAS SRL	16,9	15.207	2.566
14°	INTERNATIONAL PROMO STUDIO SRL	16,7	36.700	6.118
15°	ADRIATICA NAUTICA SRL	15,1	10.388	1.572
16°	BENELLI ARMI SPA	14,8	103.793	15.378
17°	ALEMPLAST SRL	14,7	15.128	2.221
18°	NUOVA FAOS SRL	14,6	26.225	3.833
19°	FUTURA SRL	14,5	13.367	1.940
20°	CO.BO. SRL	14,2	11.111	1.574

Tabella 10 - Classifica delle principali imprese per settore (valori in migliaia di euro salvo diversa indicazione)**Alimentare**

Pos. 2017	Pos. 2016	Ragione sociale	Vendite 2017	Vendite 2016	Variation Vendite 2017/2016 (%)
1°	1°	C.A.R.N.J. SOCIETA' COOPERATIVA	300.877	296.212	1,6
2°	2°	COOPERLAT SOC. COOP. A RL	210.706	191.756	9,9
3°	3°	SABELLI SPA	80.935	73.261	10,5
4°	4°	TOGNI SPA	54.524	48.611	12,2
5°	5°	SKALO SPA	46.330	44.818	3,4
6°	6°	ICI INDUSTRIA CONSERVIERA ITTICA SRL	32.569	28.705	13,5
7°	7°	CONSERVIERA ADRIATICA SPA	26.523	27.900	-4,9
8°	9°	BALDI SRL	26.004	24.541	6,0
9°	8°	S.I.A. SOCIETA' ITALIANA ALIMENTI SPA	25.829	26.040	-0,8
10°	10°	LAVORCARNI SRL	21.592	21.057	2,5
Totale vendite del settore			1.169.744		
Totale imprese			38		

Apparecchi elettrici ed elettronici

Pos. 2017	Pos. 2016	Ragione sociale	Vendite 2017	Vendite 2016	Variation Vendite 2017/2016 (%)
1°	1°	ARISTON THERMO SPA	1.569.739	1.428.836	9,9
2°	2°	ELICA SPA	479.305	439.318	9,1
3°	3°	IGUZZINI ILLUMINAZIONE SPA	232.284	231.468	0,4
4°	4°	ASK INDUSTRIES SPA	214.524	185.657	15,5
5°	6°	RIVACOLD SRL	140.449	134.460	4,5
6°	5°	FABER SPA	123.652	134.539	-8,1
7°	7°	THERMOWATT SPA	82.698	82.615	0,1
8°	10°	VALMEX SPA	69.139	47.375	45,9
9°	9°	GREEN POWER SYSTEMS SRL	58.047	55.180	5,2
10°	8°	SIGMA SPA	52.068	61.108	-14,8
Totale vendite del settore			3.868.525		
Totale imprese			55		

Carta e stampa

Pos. 2017	Pos. 2016	Ragione sociale	Vendite 2017	Vendite 2016	Variation Vendite 2017/2016 (%)
1°	1°	FIORINI INTERNATIONAL ITALIA SRL	94.477	91.877	2,8
2°	2°	SITITALIA SPA	82.400	61.833	33,3
3°	3°	ONDULATO PICENO	53.405	53.041	0,7
4°	4°	FIORINI PACKAGING SPA	44.232	44.707	-1,1
5°	6°	TOLENTINO SRL	42.307	37.793	11,9
6°	5°	ROTOPRESS INTERNATIONAL SRL	41.305	44.384	-6,9
7°	7°	SIFA SPA	39.822	31.933	24,7
8°	10°	NUOVO SCATOLIFICIO VALTENNA SRL	23.236	21.513	8,0
9°	9°	MONDI TOLENTINO SRL	22.900	21.616	5,9
10°	8°	TECNOSTAMPA SRL	22.694	23.631	-4,0
Totale vendite del settore			544.516		
Totale imprese			17		

Tabella 10 - Classifica delle principali imprese per settore (valori in migliaia di euro salvo diversa indicazione)**Chimica e farmaceutica**

Pos. 2017	Pos. 2016	Ragione sociale	Vendite 2017	Vendite 2016	Variation Vendite 2017/2016 (%)
1°	1°	A.C.R.A.F. SPA	623.566	596.921	4,5
2°	2°	INDUSTRIA CHIMICA ADRIATICA SPA	117.081	111.167	5,3
3°	3°	XANITALIA SRL	39.352	39.303	0,1
4°	4°	F.I.D.E.A. SPA	35.851	31.235	14,8
5°	6°	HP COMPOSITES SRL	26.285	22.664	16,0
6°	5°	RHUTTEN SRL	23.713	23.628	0,4
7°	7°	UNION COSMETICS SRL	17.761	18.585	-4,4
8°	9°	AIPOL SPA	12.456	10.057	23,8
9°	8°	ADRIATICA BITUMI SPA	12.099	10.782	12,2
10°	10°	B-CHEM SRL	10.135	8.805	15,1
Totale vendite del settore			951.616	904.037	5,3
Totale imprese			14		

Costruzioni e impianti

Pos. 2017	Pos. 2016	Ragione sociale	Vendite 2017	Vendite 2016	Variation Vendite 2017/2016 (%)
1°	1°	RENCO SPA	145.498	117.821	23,5
2°	2°	ROMANA COSTRUZIONI SPA	51.359	27.704	85,4
3°	3°	PROTECNO SRL	21.441	15.289	40,2
4°	4°	CRUCIANELLI REST/EDILE SRL	15.915	14.251	11,7
5°	5°	UBALDI COSTRUZIONI SPA	13.186	10.603	24,4
6°	7°	COSTRUZIONI GIUSEPPE MONTAGNA SRL	13.049	8.401	55,3
7°	9°	NEW EDIL COSTRUZIONI SRL	11.955	7.648	56,3
8°	8°	VIDEOWORKS S.P.A	11.297	8.230	37,3
9°	6°	BARBERINI ALLESTIMENTI SRL	11.243	8.967	25,4
10°	10°	GI COSTRUZIONI SRL	10.392	3.978	161,3
Totale vendite del settore			339.772	240.151	41,5
Totale imprese			14		

Gomma e plastica

Pos. 2017	Pos. 2016	Ragione sociale	Vendite 2017	Vendite 2016	Variation Vendite 2017/2016 (%)
1°	1°	FINPROJECT SPA	175.988	116.683	50,8
2°	3°	FA.IN.PLAST. SRL	130.194	110.538	17,8
3°	2°	T S SRL	109.042	112.317	-2,9
4°	5°	CENTRALTUBI SRL	59.923	53.102	12,8
5°	4°	TONTARELLI SPA	54.898	58.463	-6,1
6°	6°	GOLDENPLAST SPA	51.475	45.145	14,0
7°	10°	FRATELLI GUZZINI SPA	50.055	26.566	88,4
8°	7°	EUROSUOLE SPA	44.589	41.697	6,9
9°	8°	PLAST MECCANICA SPA	40.509	40.852	-0,8
10°	9°	TECNOFILM SPA	35.853	31.111	15,2
Totale vendite del settore			1.288.151		
Totale imprese			46		

Tabella 10 - Classifica delle principali imprese per settore (valori in migliaia di euro salvo diversa indicazione)**Informatica**

Pos. 2017	Pos. 2016	Ragione sociale	Vendite 2017	Vendite 2016	Variaz. Vendite 2017/2016 (%)
1°	1°	TEAMSYSTEM SPA	217.854	109.874	98,3
2°	2°	FILIPPETTI SPA	37.187	25.821	44,0
3°	3°	NAMIRIAL SPA	23.115	21.781	6,1
4°	4°	APRA SPA	18.149	14.785	22,8
5°	8°	EVOLVEA SRL	15.639	6.358	146,0
6°	5°	METISOFT SPA	13.855	11.675	18,7
7°	6°	PLUSERVICE SRL	10.509	7.219	45,6
8°	7°	WEBSOLUTE SPA	7.494	6.439	16,4
Totale vendite del settore			343.801		
Totale imprese			8		

Legno, mobili e arredamento

Pos. 2017	Pos. 2016	Ragione sociale	Vendite 2017	Vendite 2016	Variaz. Vendite 2017/2016 (%)
1°	1°	LUBE INDUSTRIES SRL	191.232	191.096	0,1
2°	2°	SCAVOLINI SPA	172.896	176.358	-2,0
3°	3°	POLTRONA FRAU SPA	163.193	158.837	2,7
4°	4°	IMAB GROUP SPA	145.431	141.809	2,6
5°	5°	GIESSEGI INDUSTRIA MOBILI SPA	128.273	127.546	0,6
6°	6°	MARINELLI CUCINE SRL	105.327	97.033	8,5
7°	7°	MARINELLI PREFABBRICATI SRL	97.377	89.428	8,9
8°	8°	F A B SRL	86.374	74.898	15,3
9°	9°	I.F.I. INDUSTRIA FRIGORIFERI ITALIANA SPA	57.138	57.502	-0,6
10°	10°	CLABO SPA	35.469	32.545	9,0
Totale vendite del settore			1.920.545		
Totale imprese			57		

Macchine

Pos. 2017	Pos. 2016	Ragione sociale	Vendite 2017	Vendite 2016	Variaz. Vendite 2017/2016 (%)
1°	1°	BIESSE SPA	690.120	618.489	11,6
2°	2°	BENELLI ARMI SPA	103.793	106.594	-2,6
3°	3°	H.S.D. SPA	88.386	78.246	13,0
4°	4°	NUOVA SIMONELLI SRL	80.445	76.179	5,6
5°	5°	SCHNELL SPA	77.780	72.465	7,3
6°	6°	PIERALISI M.A.I.P. SPA	73.028	64.339	13,5
7°	9°	QS GROUP SPA	70.888	51.429	37,8
8°	7°	AEA SRL	68.531	58.632	16,9
9°	10°	MAIT SPA	60.816	41.126	47,9
10°	8°	CATERPILLAR HYDRAULICS ITALIA SRL	57.373	53.061	8,1
Totale vendite del settore			1.962.639		
Totale imprese			45		

Tabella 10 - Classifica delle principali imprese per settore (valori in migliaia di euro salvo diversa indicazione)**Mezzi di trasporto**

Pos. 2017	Pos. 2016	Ragione sociale	Vendite 2017	Vendite 2016	Variation Vendite 2017/2016 (%)
1°	1°	C.R.N. SPA	69.263	66.068	4,8
2°	2°	AP AUTOMOTIVE PRODUCTS SRL	52.142	43.539	19,8
3°	3°	MAFLOW BRS SRL	28.990	24.791	16,9
4°	10°	BENELLI Q. J. SRL	24.718	9.243	167,4
5°	4°	CANTIERE DELLE MARCHE SRL	23.066	18.370	25,6
6°	5°	TM RACING SPA	17.854	18.045	-1,1
7°	7°	OMAR SRL	15.195	14.273	6,5
8°	6°	CARBON LINE SRL	14.587	14.508	0,5
9°	9°	C.P.N. SRL	11.921	10.359	15,1
10°	8°	ADRIATICA NAUTICA SRL	10.388	10.529	-1,3
Totale vendite del settore			268.124		
Totale imprese				10	

Minerali non metalliferi

Pos. 2017	Pos. 2016	Ragione sociale	Vendite 2017	Vendite 2016	Variation Vendite 2017/2016 (%)
1°	1°	NOVA VETRO SRL	44.746	43.694	2,4
2°	2°	ILVA GLASS SPA	27.875	26.732	4,3
3°	3°	CASALI - INDUSTRIA CHIMICA BITUMINOSA S	19.550	17.886	9,3
4°	4°	VETROTEC SRL	13.117	11.903	10,2
5°	5°	BIGELLI MARMI SRL	9.524	9.784	-2,7
6°	7°	JUNIOR GLASS 2007 SRL	8.925	8.629	3,4
7°	6°	CURVET SPA	8.889	8.678	2,4
8°	8°	FORMA ITALIA SRL	7.583	8.198	-7,5
Totale vendite del settore			140.209		
Totale imprese				8	

Pelli, cuoio e calzature

Pos. 2017	Pos. 2016	Ragione sociale	Vendite 2017	Vendite 2016	Variation Vendite 2017/2016 (%)
1°	1°	TOD'S SPA	963.287	1.004.021	-4,1
2°	2°	IMAC SPA	267.375	257.236	3,9
3°	3°	B.A.G. SPA	198.729	207.857	-4,4
4°	4°	PIGINI SRL	167.771	85.618	96,0
5°	5°	SANTONI SPA	77.912	70.256	10,9
6°	6°	ARTISANS SHOES SPA	65.336	60.816	7,4
7°	7°	FALC SPA	47.736	45.921	4,0
8°	9°	PREMIATA SRL	43.291	30.720	40,9
9°	8°	BROS MANIFATTURE	40.817	38.984	4,7
10°	10°	MENGHI SHOES & CO. SRL	39.604	25.800	53,5
Totale vendite del settore			2.705.830		
Totale imprese				65	

Tabella 10 - Classifica delle principali imprese per settore (valori in migliaia di euro salvo diversa indicazione)**Prodotti in metallo**

Pos. 2017	Pos. 2016	Ragione sociale	Vendite 2017	Vendite 2016	Variaz. Vendite 2017/2016 (%)
1°	1°	PROFILGLASS SPA	523.137	448.134	16,7
2°	2°	SIDER ROTTAMI ADRIATICA SRL	77.156	64.650	19,3
3°	5°	YKK MEDITERRANEO SPA	56.684	50.342	12,6
4°	4°	DEFENDI ITALY SRL	56.562	54.959	2,9
5°	3°	TVS SPA	55.292	61.253	-9,7
6°	6°	ALLUFLON SPA	52.285	47.384	10,3
7°	9°	O.M.C.E. DI ROCCHETTI AMLETO SPA	36.365	31.458	15,6
8°	7°	L.M. DEI F.LLI MONTICELLI SPA	35.245	34.318	2,7
9°	8°	V.I.C. VITERIE ITALIA CENTRALE SRL	34.077	34.077	0,0
10°	10°	LEAD TIME SPA	33.672	26.064	29,2
Totale vendite del settore			1.917.921		
Totale imprese				83	

Tessile e abbigliamento

Pos. 2017	Pos. 2016	Ragione sociale	Vendite 2017	Vendite 2016	Variaz. Vendite 2017/2016 (%)
1°	1°	CARIAGGI LANIFICIO SPA	87.058	92.569	-6,0
2°	2°	LARDINI SRL	69.302	67.477	2,7
3°	3°	ARCADIA SRL	50.331	49.186	2,3
4°	6°	PAIMA SRL	42.319	32.120	31,8
5°	9°	PAOLONI SRL	38.460	23.455	64,0
6°	7°	INTERNATIONAL PROMO STUDIO SRL	36.700	26.643	37,7
7°	5°	SIMONETTA SPA	29.742	32.708	-9,1
8°	4°	BLUE LINE PROJECT SPA	27.206	39.479	-31,1
9°	8°	C.B.F. - BALDUCCI SPA	25.690	25.870	-0,7
10°	10°	MALLONI SPA	23.369	20.463	14,2
Totale vendite del settore			608.960		
Totale imprese				24	

Tabella 11 - Classifica delle principali società per provincia (valori in migliaia di Euro salvo diversa indicazione)**Ancona**

Pos. 2017	Pos. 2016	Ragione sociale	Vendite 2017	Vendite 2016	Variab. Vendite 2017/2016	Settore
1°	1°	ARISTON THERMO SPA	1.569.739	1.428.836	9,9	Apparecchi elettrici ed elettronici
2°	2°	A.C.R.A.F. SPA	623.566	596.921	4,5	Chimica e farmaceutica
3°	3°	ELICA SPA	479.305	439.318	9,1	Apparecchi elettrici ed elettronici
4°	4°	C.A.R.N.J. SOCIETA' COOPERATIVA	300.877	296.212	1,6	Alimentare
5°	6°	ASK INDUSTRIES SPA	214.524	185.657	15,5	Apparecchi elettrici ed elettronici
6°	5°	COOPERLAT SOC. COOP. A RL	210.706	191.756	9,9	Alimentare
7°	7°	API RAFFINERIA DI ANCONA	175.265	167.207	4,8	Energia
8°	9°	GOLDENGAS SPA	148.289	130.040	14,0	Energia
9°	8°	FABER SPA	123.652	134.539	-8,1	Apparecchi elettrici ed elettronici
10°	10°	T S SRL	109.042	112.317	-2,9	Gomma e plastica
Totale vendite nella provincia			7.186.972			
Totale imprese			157			

Ascoli Piceno

Pos. 2017	Pos. 2016	Ragione sociale	Vendite 2017	Vendite 2016	Variab. Vendite 2017/2016	Settore
1°	1°	IMAC SPA	267.375	257.236	3,9	Pelli, cuoio e calzature
2°	2°	FA.IN.PLAST. SRL	130.194	110.538	17,8	Gomma e plastica
3°	3°	SABELLI SPA	80.935	73.261	10,5	Alimentare
4°	6°	YKK MEDITERRANEO SPA	56.684	50.342	12,6	Prodotti in metallo
5°	7°	FIMI SPA	56.332	49.703	13,3	Macchine
6°	5°	ONDULATO PICENO	53.405	53.041	0,7	Carta e stampa
7°	4°	SIGMA SPA	52.068	61.108	-14,8	Apparecchi elettrici ed elettronici
8°	8°	BROS MANIFATTURE	40.817	38.984	4,7	Pelli, cuoio e calzature
9°	10°	MAFLOW BRS SRL	28.990	24.791	16,9	Mezzi di trasporto
10°	9°	UNIONALPHA SPA	28.120	25.317	11,1	Apparecchi elettrici ed elettronici
Totale vendite nella provincia			1.308.460			
Totale imprese			42			

Fermo

Pos. 2017	Pos. 2016	Ragione sociale	Vendite 2017	Vendite 2016	Variab. Vendite 2017/2016	Settore
1°	1°	TOD'S SPA	963.287	1.004.021	-4,1	Pelli, cuoio e calzature
2°	2°	B.A.G. SPA	198.729	207.857	-4,4	Pelli, cuoio e calzature
3°	3°	ARTISANS SHOES SPA	65.336	60.816	7,4	Pelli, cuoio e calzature
4°	4°	SOOFT ITALIA SPA	52.305	40.371	29,6	Commercio
5°	10°	PREMIATA SRL	43.291	30.720	40,9	Pelli, cuoio e calzature
6°	8°	SIFA SPA	39.822	31.933	24,7	Carta e stampa
7°	5°	FIB SRL	37.230	35.703	4,3	Apparecchi elettrici ed elettronici
8°	9°	TECNOFILM SPA	35.853	31.111	15,2	Gomma e plastica
9°	6°	ATTILIO GIUSTI LEOMBRUNI SPA	32.956	35.359	-6,8	Pelli, cuoio e calzature
10°	7°	PICENUM PLAST SPA	32.010	32.289	-0,9	Gomma e plastica
Totale vendite nella provincia			2.224.191			
Totale imprese			64			

Tabella 11 - Classifica delle principali società per provincia (valori in migliaia di Euro salvo diversa indicazione)**Macerata**

Pos. 2017	Pos. 2016	Ragione sociale	Vendite 2017	Vendite 2016	Variab. Vendite 2017/2016	Settore
1°	1°	IGUZZINI ILLUMINAZIONE SPA	232.284	231.468	0,4	Apparecchi elettrici ed elettronici
2°	2°	LUBE INDUSTRIES SRL	191.232	191.096	0,1	Legno, mobili e arredamento
3°	6°	FINPROJECT SPA	175.988	116.683	50,8	Gomma e plastica
4°	8°	PIGINI SRL	167.771	85.618	96,0	Pelli, cuoio e calzature
5°	3°	POLTRONA FRAU SPA	163.193	158.837	2,7	Legno, mobili e arredamento
6°	4°	CLEMENTONI SPA	151.319	151.123	0,1	Altre industrie manifatturiere
7°	5°	GIESSEGI INDUSTRIA MOBILI SPA	128.273	127.546	0,6	Legno, mobili e arredamento
8°	7°	INDUSTRIA CHIMICA ADRIATICA SPA	117.081	111.167	5,3	Chimica e farmaceutica
9°	9°	NUOVA SIMONELLI SRL	80.445	76.179	5,6	Macchine
10°	10°	SANTONI SPA	77.912	70.256	10,9	Pelli, cuoio e calzature
Totale vendite nella provincia			2.872.159			
Totale imprese			88			

Pesaro e Urbino

Pos. 2017	Pos. 2016	Ragione sociale	Vendite 2017	Vendite 2016	Variab. Vendite 2017/2016	Settore
1°	1°	BIESSE SPA	690.120	618.489	11,6	Macchine
2°	2°	PROFILGLASS SPA	523.137	448.134	16,7	Prodotti in metallo
3°	7°	TEAMSYSTEM SPA	217.854	109.874	98,3	Informatica
4°	3°	SCAVOLINI SPA	172.896	176.358	-2,0	Legno, mobili e arredamento
5°	6°	RENCO SPA	145.498	117.821	23,5	Costruzioni e impianti
6°	4°	IMAB GROUP SPA	145.431	141.809	2,6	Legno, mobili e arredamento
7°	5°	RIVACOLD SRL	140.449	134.460	4,5	Apparecchi elettrici ed elettronici
8°	9°	MARINELLI CUCINE SRL	105.327	97.033	8,5	Legno, mobili e arredamento
9°	8°	BENELLI ARMI SPA	103.793	106.594	-2,6	Macchine
10°	10°	MARINELLI PREFABBRICATI SRL	97.377	89.428	8,9	Legno, mobili e arredamento
Totale vendite nella provincia			5.193.377			
Totale imprese			149			

Tabella 12 - Elenco delle imprese presenti nella Classifica

Ragione sociale	Comune	Prov.	Settore	Pos. 2017
A TLC SRL	ANCONA	AN	Apparecchi elettrici ed elettronici	177°
A.& G. CALZATURIFICIO SPA	SERRA DE' CONTI	AN	Pelli, cuoio e calzature	396°
A.C.R.A.F. SPA	ANCONA	AN	Chimica e farmaceutica	4°
A.S.S.O. SPA	FERMO	FM	Pelli, cuoio e calzature	137°
ACI SRL	OSIMO	AN	Apparecchi elettrici ed elettronici	499°
ADRIATICA BITUMI SPA	ASCOLI PICENO	AP	Chimica e farmaceutica	301°
ADRIATICA NAUTICA SRL	FANO	PU	Mezzi di trasporto	360°
AEA SRL	ROSORA	AN	Macchine	49°
AIPOL SPA	MONTEGRANARO	FM	Chimica e farmaceutica	291°
AIR FORCE SPA	FABRIANO	AN	Apparecchi elettrici ed elettronici	158°
ALEMPLAST SRL	LORETO	AN	Gomma e plastica	248°
ALLUFLON SPA	MONDAVIO	PU	Prodotti in metallo	65°
ALMA SPA	MONTECOSARO	MC	Pelli, cuoio e calzature	197°
ANDREA MONTELPARE SPA	FERMO	FM	Pelli, cuoio e calzature	261°
ANNABELLA SPA	MONTEGRANARO	FM	Pelli, cuoio e calzature	252°
ANTONIO MERLONI GHERGO GROUP SPA	MATELICA	MC	Prodotti in metallo	109°
AP AUTOMOTIVE PRODUCTS SRL	MAIOLATI SPONTINI	AN	Mezzi di trasporto	66°
API RAFFINERIA DI ANCONA	FALCONARA MARITTIMA	AN	Energia	16°
APRA SPA	JESI	AN	Informatica	201°
ARCADIA SRL	FOSSOMBRONE	PU	Tessile e abbigliamento	70°
ARCANSAS SRL	TERRE ROVERESCHE	PU	Prodotti in metallo	245°
ARCO INDUSTRIE SRL	RIPATRANSONE	AP	Prodotti in metallo	379°
ARISTON THERMO SPA	FABRIANO	AN	Apparecchi elettrici ed elettronici	1°
ARREDOCLASSIC SRL	VALLEFOGLIA	PU	Legno, mobili e arredamento	467°
ARTISANS SHOES SPA	MONTEGRANARO	FM	Pelli, cuoio e calzature	51°
ASK INDUSTRIES SPA	MONTE SAN VITO	AN	Apparecchi elettrici ed elettronici	11°
ASOPLAST SPA	COMUNANZA	AP	Gomma e plastica	232°
ASTER CUCINE SPA	PESARO	PU	Legno, mobili e arredamento	187°
ATLANTE SRL	MONTEGIORGIO	FM	Pelli, cuoio e calzature	312°
ATTILIO GIUSTI LEOMBRUNI SPA	MONTEGRANARO	FM	Pelli, cuoio e calzature	105°
AZIENDA VINICOLA UMANI RONCHI SPA	OSIMO	AN	Alimentare	275°
B 4 LIVING SPA	CAMERANO	AN	Legno, mobili e arredamento	108°
B.& G. ALIMENTARE SRL	MATELICA	MC	Alimentare	458°
B.A.G. SPA	MONTE SAN PIETRANGELI	FM	Pelli, cuoio e calzature	13°
B.F.T.M. SRL	NUMANA	AN	Legno, mobili e arredamento	451°
B.S. SERVICE SRL	FABRIANO	AN	Apparecchi elettrici ed elettronici	323°
BADEN HAUS SPA	MONTEPRANDONE	AP	Legno, mobili e arredamento	145°
BAIONI CRUSHING PLANTS SPA	MONTE PORZIO	PU	Macchine	443°
BALDI SRL	JESI	AN	Alimentare	140°
BARBERINI ALLESTIMENTI SRL	MONTE PORZIO	PU	Costruzioni e impianti	321°
BATA SRL	MONTERUBBIANO	FM	Apparecchi elettrici ed elettronici	469°
BBC ELETTRROPOMPE SRL	COLLI AL METAURO	PU	Apparecchi elettrici ed elettronici	493°
BBC PLASTIK SRL	URBINO	PU	Gomma e plastica	484°
B-CHEM SRL	CIVITANOVA MARCHE	MC	Chimica e farmaceutica	370°
BELTRAMI SRL	CASTELFIDARDO	AN	Altre industrie manifatturiere	473°
BENELLI ARMI SPA	URBINO	PU	Macchine	31°
BENELLI Q. J. SRL	PESARO	PU	Mezzi di trasporto	149°
BERLONI BAGNO SRL	FOSSOMBRONE	PU	Legno, mobili e arredamento	246°
BERLONI GROUP SRL	PESARO	PU	Legno, mobili e arredamento	286°
BEST SPA	FABRIANO	AN	Apparecchi elettrici ed elettronici	172°
BF SRL	CORRIDONIA	MC	Legno, mobili e arredamento	349°
BIAGIOTTI SRL	TERRE ROVERESCHE	PU	Prodotti in metallo	356°
BIEMME SRL	CARTOCETO	PU	Gomma e plastica	414°

Tabella 12 - Elenco delle imprese presenti nella Classifica

Ragione sociale	Comune	Prov.	Settore	Pos. 2017
BIESSE SPA	PESARO	PU	Macchine	3°
BIGELLI MARMI SRL	SENIGALLIA	AN	Minerali non metalliferi	392°
BIRRA AMARCORD SPA	APECCHIO	PU	Alimentare	433°
BIZZARRI SPA	CORINALDO	AN	Legno, mobili e arredamento	212°
BLUE LINE PROJECT SPA	URBANIA	PU	Tessile e abbigliamento	128°
BLUPURA SRL	RECANATI	MC	Macchine	389°
BORA SRL	MAIOLATI SPONTINI	AN	Macchine	143°
BOX MARCHE SPA	CORINALDO	AN	Carta e stampa	295°
BRAVIISOL DIVISIONE MECCANICA SRL	CASTELFIDARDO	AN	Macchine	317°
BROS MANIFATTURE	SAN BENEDETTO DEL TRONTO	AP	Pelli, cuoio e calzature	83°
BRUE SOCIETA' PER AZIONI	MONTE SAN PIETRANGELI	FM	Pelli, cuoio e calzature	343°
C.A.R.N.J. SOCIETA' COOPERATIVA	JESI	AN	Alimentare	7°
C.B.F. - BALDUCCI SPA	MACERATA	MC	Tessile e abbigliamento	142°
C.B.I. EUROPE	OSIMO	AN	Altre industrie manifatturiere	234°
C.M.T. UTENSILI SPA	PESARO	PU	Legno, mobili e arredamento	116°
C.P.N. SRL	ANCONA	AN	Mezzi di trasporto	305°
C.R.A. INOX SRL	PIOBBICO	PU	Prodotti in metallo	461°
C.R.N. SPA	ANCONA	AN	Mezzi di trasporto	47°
CAGLI PLAST SRL	CAGLI	PU	Gomma e plastica	225°
CAGNONI & C. SPA	OSIMO	AN	Altre industrie manifatturiere	410°
CALTRON SRL	CASTELFIDARDO	AN	Apparecchi elettrici ed elettronici	297°
CALZATURIFICIO DUCA DEL NORD SRL	MONTEGRANARO	FM	Pelli, cuoio e calzature	186°
CALZATURIFICIO GECAS SRL	SANT'ELPIDIO A MARE	FM	Pelli, cuoio e calzature	426°
CALZATURIFICIO GIEFFE SRL	PORTO SAN GIORGIO	FM	Pelli, cuoio e calzature	270°
CALZATURIFICIO GIORGIO FABIANI SRL	FERMO	FM	Pelli, cuoio e calzature	371°
CALZATURIFICIO GIOVANNI FABIANI SRL	FERMO	FM	Pelli, cuoio e calzature	199°
CALZATURIFICIO R.D.B. SRL	MONTEGRANARO	FM	Pelli, cuoio e calzature	390°
CALZATURIFICIO RODOLFO ZENGARINI SRL	MONTEGRANARO	FM	Pelli, cuoio e calzature	224°
CALZATURIFICIO ROMIT SPA	MONTEGRANARO	FM	Pelli, cuoio e calzature	226°
CAMILLETTI SRL	ANCONA	AN	Carta e stampa	424°
CANONICO SRL	OSIMO	AN	Prodotti in metallo	338°
CANTIERE DELLE MARCHE SRL	ANCONA	AN	Mezzi di trasporto	163°
CANTINA OFFIDA SRL	OFFIDA	AP	Alimentare	386°
CANTORI SRL	OSIMO	AN	Prodotti in metallo	254°
CAPPELLETTI SRL	SANT'ELPIDIO A MARE	FM	Pelli, cuoio e calzature	350°
CARBON LINE SRL	FANO	PU	Mezzi di trasporto	253°
CARIAGGI LANIFICIO SPA	CAGLI	PU	Tessile e abbigliamento	35°
CARTIERA MARCHIGIANA SRL	MONTELUPONE	MC	Carta e stampa	354°
CARTOTECNICA JESINA SRL	JESI	AN	Carta e stampa	340°
CASALI - INDUSTRIA CHIMICA BITUMINOSA SPA	FALCONARA MARITTIMA	AN	Minerali non metalliferi	189°
CATERPILLAR HYDRAULICS ITALIA SRL	JESI	AN	Macchine	55°
CENTER GOMMA SRL	JESI	AN	Gomma e plastica	380°
CENTRALTUBI SRL	LUNANO	PU	Gomma e plastica	53°
CENTROSERVICE SRL	PESARO	PU	Gomma e plastica	372°
CGM SRL	POLLENZA	MC	Alimentare	358°
CHT SRL	CERRETO D'ESI	AN	Legno, mobili e arredamento	434°
CIAR SPA	PESARO	PU	Apparecchi elettrici ed elettronici	89°
CINTIOLI SRL	CASTELFIDARDO	AN	Prodotti in metallo	422°
CISEL SRL	CASTELFIDARDO	AN	Apparecchi elettrici ed elettronici	441°
CLA.BO.FIN SRL	JESI	AN	Holding	H
CLABO SPA	JESI	AN	Legno, mobili e arredamento	100°
CLEMENTONI SPA	RECANATI	MC	Altre industrie manifatturiere	20°
CO.BO. SRL	MONTELUPONE	MC	Pelli, cuoio e calzature	325°

Tabella 12 - Elenco delle imprese presenti nella Classifica

Ragione sociale	Comune	Prov.	Settore	Pos. 2017
CO.IM.A. SRL	FANO	PU	Prodotti in metallo	462°
COMELIT SPA	CASTELFIDARDO	AN	Apparecchi elettrici ed elettronici	168°
COMPAGNIA DEL DENIM SRL	SERRA DE' CONTI	AN	Tessile e abbigliamento	478°
COMPAGNUCCI HIGH TECH SRL	SANTA MARIA NUOVA	AN	Legno, mobili e arredamento	445°
CONSERVIERA ADRIATICA SPA	OFFIDA	AP	Alimentare	135°
COOPERLAT SOC. COOP. A RL	JESI	AN	Alimentare	12°
CORPLAST SRL	CORRIDONIA	MC	Pelli, cuoio e calzature	239°
COSTRUZIONI GIUSEPPE MONTAGNA SRL	PESARO	PU	Costruzioni e impianti	283°
CRUCIANELLI REST/EDILE SRL	TOLENTINO	MC	Costruzioni e impianti	230°
CS PLASTIC SRL	RECANATI	MC	Gomma e plastica	425°
CTF AUTOMAZIONI SRL	MATELICA	MC	Macchine	377°
CURVET SPA	VALLEFOGLIA	PU	Minerali non metalliferi	415°
D.P. LOGISTICA SRL	OFFAGNA	AN	Holding	307°
DA.MI. SRL	SANT'ELPIDIO A MARE	FM	Pelli, cuoio e calzature	190°
DEFENDI ITALY SRL	CAMERANO	AN	Prodotti in metallo	58°
DEL VICARIO ENGINEERING SRL	RECANATI	MC	Prodotti in metallo	400°
DELTA SPA	CIVITANOVA MARCHE	MC	Pelli, cuoio e calzature	196°
DELTA SRL	MONTECASSIANO	MC	Gomma e plastica	348°
DENIM INN SRL	SPINETOLI	AP	Tessile e abbigliamento	309°
DIATECH PHARMACOGENETICS SRL	JESI	AN	Chimica e farmaceutica	416°
DINET'S SRL	CAMERANO	AN	Consulenza alle imprese	487°
DMM SPA	MONTECALVO IN FOGLIA	PU	Prodotti in metallo	315°
DOMO SPA	COLLI AL METAURO	PU	Prodotti in metallo	293°
DOUCAL'S SRL	MONTEGRANARO	FM	Pelli, cuoio e calzature	318°
DUNA SRL	FALCONARA MARITTIMA	AN	Altre industrie manifatturiere	457°
E.M.C. ELECTRIC MOTORS COMPANY SRL	CASTELFIDARDO	AN	Apparecchi elettrici ed elettronici	282°
E.T.S. SPA	PERGOLA	PU	Prodotti in metallo	489°
EA SRL	ASCOLI PICENO	AP	Apparecchi elettrici ed elettronici	124°
EFFEBI SPA	SANT'IPPOLITO	PU	Legno, mobili e arredamento	195°
EFORE SPA	OSIMO	AN	Apparecchi elettrici ed elettronici	78°
EKO MUSIC GROUP SPA	RECANATI	MC	Commercio	132°
ELDA TRADE SRL	MOGLIANO	MC	Pelli, cuoio e calzature	344°
ELETTROGALVANICA SETTIMI SRL	POLLENZA	MC	Prodotti in metallo	406°
ELETTROMEDIA SRL	POTENZA PICENA	MC	Apparecchi elettrici ed elettronici	182°
ELICA SPA	FABRIANO	AN	Apparecchi elettrici ed elettronici	6°
ELISABET SRL	MONTE URANO	FM	Pelli, cuoio e calzature	260°
ELITRON IPM SRL	MONTE URANO	FM	Macchine	341°
EMMEDUE SPA	FANO	PU	Prodotti in metallo	294°
ENNEGI @ SRL	PESARO	PU	Prodotti in metallo	448°
ENTROTERRA - SOC COOP	CAMERINO	MC	Alimentare	495°
ERNESTOMEDA SPA	MONTELABBATE	PU	Legno, mobili e arredamento	148°
ESINPLAST SRL	MONSANO	AN	Gomma e plastica	442°
ESISTAMPI SRL	MONTE ROBERTO	AN	Prodotti in metallo	342°
ESSE INDUSTRIE DI SCAVOLINI SAPA	PESARO	PU	Legno, mobili e arredamento	H
EUREKA CARNI MARCHIGIANE SOC. COOP. A RL	CAMERATA PICENA	AN	Alimentare	388°
EURO STAMPI SRL	JESI	AN	Macchine	203°
EUROIPREM DIVISIONE NOBILITAZIONE SRL	PESARO	PU	Legno, mobili e arredamento	440°
EUROPLASTICA MODA SPA	PORTO SANT'ELPIDIO	FM	Pelli, cuoio e calzature	365°
EUROSUOLE SPA	CIVITANOVA MARCHE	MC	Gomma e plastica	75°
EUROTUBI SRL	FANO	PU	Prodotti in metallo	115°
EVOCELL SRL	VALLEFOGLIA	PU	Gomma e plastica	405°
EVOLVEA SRL	FALCONARA MARITTIMA	AN	Informatica	235°
EXENA SRL	CIVITANOVA MARCHE	MC	Pelli, cuoio e calzature	133°

Tabella 12 - Elenco delle imprese presenti nella Classifica

Ragione sociale	Comune	Prov.	Settore	Pos. 2017
F A B SRL	PETRIANO	PU	Legno, mobili e arredamento	36°
F.A.M.A.R. SRL	CUPRAMONTANA	AN	Macchine	382°
F.I.D.E.A. SPA	MATELICA	MC	Chimica e farmaceutica	99°
F.LLI ROSSI FU ALDERIGE SRL	FERMIGNANO	PU	Prodotti in metallo	364°
F.LLI SIMONETTI SRL	OSIMO	AN	Costruzioni e impianti	438°
F.LLI ZAFFRANI SRL	CORRIDONIA	MC	Macchine	383°
F.R. ACCESSORIES SRL	RECANATI	MC	Prodotti in metallo	454°
FA.IN.PLAST. SRL	ASCOLI PICENO	AP	Gomma e plastica	25°
FABER SPA	FABRIANO	AN	Apparecchi elettrici ed elettronici	27°
FABITA SRL	SERRA SAN QUIRICO	AN	Apparecchi elettrici ed elettronici	242°
FACOM SRL	CASTELFIDARDO	AN	Prodotti in metallo	421°
FAGGIOLATI PUMPS SPA	MACERATA	MC	Macchine	398°
FALC SPA	CIVITANOVA MARCHE	MC	Pelli, cuoio e calzature	72°
FALEGNAMERIA ADRIATICA SRL	MONSAMPOLO DEL TRONTO	AP	Legno, mobili e arredamento	391°
FASEC SRL	NUMANA	AN	Legno, mobili e arredamento	435°
FATAR SRL	RECANATI	MC	Apparecchi elettrici ed elettronici	249°
FBT ELETTRONICA SPA	RECANATI	MC	Apparecchi elettrici ed elettronici	193°
FCM SRL	SASSOCORVARO	PU	Apparecchi elettrici ed elettronici	236°
FERBO SRL	LUNANO	PU	Prodotti in metallo	488°
FERTESINO SRL	GROTTAMMARE	AP	Prodotti in metallo	395°
FIB SRL	MONTERUBBIANO	FM	Apparecchi elettrici ed elettronici	92°
FIDA SRL	MONTEFELCINO	PU	Prodotti in metallo	481°
FILENI SIMAR SRL	JESI	AN	Alimentare	H
FILIPPETTI SPA	FALCONARA MARITTIMA	AN	Informatica	93°
FILPLAST SRL	MONTEGIORGIO	FM	Prodotti in metallo	399°
FIMAG SPA	RECANATI	MC	Holding	H
FIMI SPA	SAN BENEDETTO DEL TRONTO	AP	Macchine	59°
FINPAS SRL	TRECASTELLI	AN	Holding	H
FINPROJECT SPA	MORROVALLE	MC	Gomma e plastica	15°
FINTEL ENERGIA GROUP SPA	POLLENZA	MC	Energia	152°
FIORINI INTERNATIONAL ITALIA SRL	TRECASTELLI	AN	Carta e stampa	33°
FIORINI PACKAGING SPA	SENIGALLIA	AN	Carta e stampa	76°
FLESSYA SRL	MONTE ROBERTO	AN	Legno, mobili e arredamento	333°
FLONAL SPA	FANO	PU	Prodotti in metallo	285°
FONDAR SPA	OSTRA VETERE	AN	Prodotti in metallo	289°
FONDERIE VALCHIENTI SRL	CIVITANOVA MARCHE	MC	Prodotti in metallo	492°
FORMA ITALIA SRL	POLLENZA	MC	Minerali non metalliferi	491°
FORMENTINI SRL	SANT'ELPIDIO A MARE	FM	Pelli, cuoio e calzature	204°
FRAGO SRL	MORROVALLE	MC	Pelli, cuoio e calzature	407°
FRANCUCCI SRL	TREIA	MC	Costruzioni e impianti	385°
FRAPI SPA	JESI	AN	Holding	H
FRATELLI GUZZINI SPA	RECANATI	MC	Gomma e plastica	71°
FRIDEA SRL	SPINETOLI	AP	Macchine	251°
FRU.IT SRL	PORTO SANT'ELPIDIO	FM	Pelli, cuoio e calzature	413°
FUTURA SPA	BELFORTE ALL'ISAURO	PU	Gomma e plastica	447°
FUTURA SRL	MONTE ROBERTO	AN	Tessile e abbigliamento	277°
G.E.M. ELETTRONICA SRL	SAN BENEDETTO DEL TRONTO	AP	Apparecchi elettrici ed elettronici	290°
G.R. ELETTRONICA SRL	OSIMO	AN	Apparecchi elettrici ed elettronici	346°
GA.VIT. SRL	PESARO	PU	Legno, mobili e arredamento	431°
GAMBA SRL	PESARO	PU	Tessile e abbigliamento	437°
GAMBINI MECCANICA SRL	PESARO	PU	Macchine	453°
GAPOSA SRL	FERMO	FM	Apparecchi elettrici ed elettronici	274°
GAROFOLI SPA	CASTELFIDARDO	AN	Legno, mobili e arredamento	103°

Tabella 12 - Elenco delle imprese presenti nella Classifica

Ragione sociale	Comune	Prov.	Settore	Pos. 2017
GB GROUP SRL	SANT'IPPOLITO	PU	Legno, mobili e arredamento	471°
GEL SPA	CASTELFIDARDO	AN	Prodotti in metallo	233°
GELA SRL	ASCOLI PICENO	AP	Alimentare	412°
GEMINIANI SAURO & FIGLI SRL	VALLEFOGLIA	PU	Alimentare	456°
GENERAL IMPIANTI SRL	MAIOLATI SPONTINI	AN	Apparecchi elettrici ed elettronici	198°
GI COSTRUZIONI SRL	MACERATA	MC	Costruzioni e impianti	359°
GI.GAR. SRL	CASTELFIDARDO	AN	Holding	H
GIAMPAOLI INDUSTRIA DOLCIARIA SPA	ANCONA	AN	Alimentare	500°
GIANO SRL	TORRE SAN PATRIZIO	FM	Pelli, cuoio e calzature	334°
GIBAM SHOPS SRL	FANO	PU	Legno, mobili e arredamento	166°
GIDEA SRL	CASTELFIDARDO	AN	Legno, mobili e arredamento	165°
GIERRE MOBILI SRL	MONTELABBATE	PU	Legno, mobili e arredamento	439°
GIESSEGI INDUSTRIA MOBILI SPA	APPIGNANO	MC	Legno, mobili e arredamento	26°
GIORGI SRL	TOLENTINO	MC	Prodotti in metallo	324°
GM COSTRUZIONI SRL	FANO	PU	Costruzioni e impianti	423°
GOLD SRL	MONTE SAN PIETRANGELI	FM	Pelli, cuoio e calzature	329°
GOLDENGAS SPA	SENIGALLIA	AN	Energia	21°
GOLDENPLAST SPA	POTENZA PICENA	MC	Gomma e plastica	68°
GOMMUS SOC COOP PA	MONTECAROTTO	AN	Pelli, cuoio e calzature	244°
GRAMMER SRL	MONSANO	AN	Prodotti in metallo	216°
GRAZIANO RICAMI SPA	VENAROTTA	AP	Tessile e abbigliamento	299°
GREEN POWER SYSTEMS SRL	SASSOCORVARO	PU	Apparecchi elettrici ed elettronici	54°
GROTTINI SRL	PORTO RECANATI	MC	Legno, mobili e arredamento	170°
GRUPPO SPAR HOLDING SPA	PESARO	PU	Legno, mobili e arredamento	332°
GUERRINI SPA	CASTELFIDARDO	AN	Prodotti in metallo	417°
H.S.D. SPA	PESARO	PU	Macchine	34°
HB BOSCARINI SPA	SANT'ANGELO IN VADO	PU	Gomma e plastica	H
HP COMPOSITES SRL	ASCOLI PICENO	AP	Chimica e farmaceutica	138°
HUGO BOSS SHOES & ACCESSORIES ITALIA SPA	MORROVALLE	MC	Pelli, cuoio e calzature	298°
I.F.I. INDUSTRIA FRIGORIFERI ITALIANA SPA	TAVULLIA	PU	Legno, mobili e arredamento	56°
I.M.E.S.A. SPA	JESI	AN	Apparecchi elettrici ed elettronici	112°
I.M.E.T. SRL	MORROVALLE	MC	Apparecchi elettrici ed elettronici	419°
I.M.T. SRL	OSIMO	AN	Macchine	238°
I.P.M. SRL	MONTECOSARO	MC	Pelli, cuoio e calzature	296°
I.P.R. SPA	CIVITANOVA MARCHE	MC	Pelli, cuoio e calzature	126°
IBERIA SRL	MONDOLFO	PU	Alimentare	243°
ICI INDUSTRIA CONSERVIERA ITTICA SRL	GRADARA	PU	Alimentare	107°
IDEAL BLUE MANIFATTURE SPA	URBANIA	PU	Tessile e abbigliamento	241°
IDROFOGLIA SRL	LUNANO	PU	Macchine	91°
IGUZZINI ILLUMINAZIONE SPA	RECANATI	MC	Apparecchi elettrici ed elettronici	9°
ILVA GLASS SPA	PESARO	PU	Minerali non metalliferi	125°
IMAB GROUP SPA	FERMIGNANO	PU	Legno, mobili e arredamento	23°
IMAC SPA	MONTEFIORE DELL'ASO	AP	Pelli, cuoio e calzature	8°
INCOM SPA	URBANIA	PU	Tessile e abbigliamento	215°
INDUSTRIA CHIMICA ADRIATICA SPA	CIVITANOVA MARCHE	MC	Chimica e farmaceutica	28°
INDUSTRIE MARCHIGIANE FILTRI SRL	MONTE ROBERTO	AN	Prodotti in metallo	446°
INIM ELECTRONICS SRL	MONTEPRANDONE	AP	Apparecchi elettrici ed elettronici	151°
INNOLIVING SPA	ANCONA	AN	Apparecchi elettrici ed elettronici	429°
INOXA SRL	POLVERIGI	AN	Legno, mobili e arredamento	223°
INTERNATIONAL PROMO STUDIO SRL	URBANIA	PU	Tessile e abbigliamento	94°
IPSA SPA	CASTIGNANO	AP	Alimentare	176°
ISA SPA	COLLI AL METAURO	PU	Prodotti in metallo	231°
ISOFORM SRL	PESARO	PU	Gomma e plastica	127°

Tabella 12 - Elenco delle imprese presenti nella Classifica

Ragione sociale	Comune	Prov.	Settore	Pos. 2017
ISOPAK ADRIATICA SPA	PESARO	PU	Gomma e plastica	227°
ITALIANA CORRUGATI SPA	PIANDIMELETO	PU	Gomma e plastica	95°
ITALSERVICE SRL	VALLEFOGLIA	PU	Legno, mobili e arredamento	355°
ITALTACCO SRL	PORTO SANT'ELPIDIO	FM	Gomma e plastica	339°
ITALTAX SRL	PORTO RECANATI	MC	Apparecchi elettrici ed elettronici	368°
J.P. INDUSTRIES SPA	FABRIANO	AN	Apparecchi elettrici ed elettronici	202°
JH CONCERIA DEL CHIANTI SPAIN SPA	TOLENTINO	MC	Pelli, cuoio e calzature	313°
JUNIOR GLASS 2007 SRL	VALLEFOGLIA	PU	Minerali non metalliferi	411°
KOREMPLAST SRL	SANT'ANGELO IN VADO	PU	Gomma e plastica	273°
L.M. DEI F.LLI MONTICELLI SPA	OSIMO	AN	Prodotti in metallo	101°
LA COSMETICA SRL	OSTRA	AN	Chimica e farmaceutica	465°
LA GRIFFE SRL	FORCE	AP	Tessile e abbigliamento	183°
LABORATORIO ARTIGIANO GORETTI SRL	SERRA DE' CONTI	AN	Pelli, cuoio e calzature	367°
LAMINOX SRL	SARNANO	MC	Prodotti in metallo	281°
LARDINI SRL	FILOTTRANO	AN	Tessile e abbigliamento	46°
LAVORCARNI SRL	SAN SEVERINO MARCHE	MC	Alimentare	174°
LEAD TIME SPA	CALDAROLA	MC	Prodotti in metallo	104°
LES FEMMES SRL	PORTO SANT'ELPIDIO	FM	Pelli, cuoio e calzature	485°
LINERGY SRL	ACQUAVIVA PICENA	AP	Apparecchi elettrici ed elettronici	185°
LORIBLU SPA	PORTO SANT'ELPIDIO	FM	Pelli, cuoio e calzature	111°
LUBE HOLDING SRL	TREIA	MC	Intermediazione finanziaria	H
LUBE INDUSTRIES SRL	TREIA	MC	Legno, mobili e arredamento	14°
LUNA QUINTO SPA	OSIMO	AN	Prodotti in metallo	468°
LUNA SRL	MONTEGIORGIO	FM	Pelli, cuoio e calzature	351°
M.C.S. - SRL	MOMBAROCCIO	PU	Legno, mobili e arredamento	257°
MAFLOW BRS SRL	ASCOLI PICENO	AP	Mezzi di trasporto	120°
MAIT SPA	OSIMO	AN	Macchine	52°
MALASPINA SRL	FERMO	FM	Tessile e abbigliamento	287°
MALERBA SRL	MOMBAROCCIO	PU	Legno, mobili e arredamento	376°
MALLONI SPA	PORTO SANT'ELPIDIO	FM	Tessile e abbigliamento	159°
MANGIMI CRUCIANI SRL	MONTAPPONE	FM	Alimentare	266°
MARE PIU' SRL	ALTIDONA	FM	Alimentare	357°
MARGOM SPA	CIVITANOVA MARCHE	MC	Gomma e plastica	335°
MARINE WORK SISTEM SCRL	FALCONARA MARITTIMA	AN	Prodotti in metallo	268°
MARINELLI CUCINE SRL	PESARO	PU	Legno, mobili e arredamento	30°
MARINELLI PREFABBRICATI SRL	PESARO	PU	Legno, mobili e arredamento	32°
MARIO CLEMENTONI HOLDING SAPA	RECANATI	MC	Altre industrie manifatturiere	H
MARVIT SPA	OSIMO	AN	Prodotti in metallo	146°
MECC. AL SRL	COLLI AL METAURO	PU	Prodotti in metallo	200°
MECCANICA G.M. SRL	LORETO	AN	Gomma e plastica	428°
MECCANICA H7 SRL	ASCOLI PICENO	AP	Macchine	131°
MECCANICA JOLLY STAMPI SRL	ASCOLI PICENO	AP	Prodotti in metallo	455°
MEGA BOX SRL	VALLEFOGLIA	PU	Carta e stampa	374°
MELANIA ITALIA SRL	MAGLIANO DI TENNA	FM	Pelli, cuoio e calzature	122°
MELONI TECNO-HANDLING SRL	TOLENTINO	MC	Macchine	336°
MENGGI SHOES & CO. SRL	LORETO	AN	Pelli, cuoio e calzature	86°
MEP SPA	PERGOLA	PU	Macchine	157°
MERCANTINI MOBILI SPA	PIANDIMELETO	PU	Legno, mobili e arredamento	292°
MESSERSI' PACKAGING SRL	BARBARA	AN	Macchine	79°
MESSERSI' SPA	OSTRA	AN	Macchine	228°
METAL FLY SRL	CARTOCETO	PU	Prodotti in metallo	420°
METALDESI SRL	FABRIANO	AN	Prodotti in metallo	210°
METALGAMMA SRL	FANO	PU	Prodotti in metallo	479°

Tabella 12 - Elenco delle imprese presenti nella Classifica

Ragione sociale	Comune	Prov.	Settore	Pos. 2017
METALLURGICA MARCHIGIANA -SRL	MONTECASSIANO	MC	Prodotti in metallo	452°
METALQUATTRO - SRL	TERRE ROVERESCHE	PU	Prodotti in metallo	459°
METISOFT SPA	POTENZA PICENA	MC	Informatica	264°
MIRIAL SRL	SANT'ELPIDIO A MARE	FM	Pelli, cuoio e calzature	381°
MOBILPREF SPA	ANCONA	AN	Legno, mobili e arredamento	322°
MODULA SRL	PIANDIMELETO	PU	Prodotti in metallo	427°
MOJOLI SRL INDUSTRIA SALUMI	PIEVE TORINA	MC	Alimentare	221°
MONDI TOLENTINO SRL	TOLENTINO	MC	Carta e stampa	164°
MONTEFELTRO FORAGGI SRL	SASSOCORVARO	PU	Alimentare	208°
MORETTI COMPACT SPA	LUNANO	PU	Legno, mobili e arredamento	156°
MORETTI FORNI SPA	MONDOLFO	PU	Macchine	288°
NAMIRIAL SPA	SENIGALLIA	AN	Informatica	162°
NEREA SPA	CASTELSANTANGELO SUL NERA	MC	Alimentare	361°
NEW COME ON F.LLI PELINGA SRL	MONDOLFO	PU	Tessile e abbigliamento	319°
NEW COPROMO SRL	FANO	PU	Alimentare	300°
NEW EDIL COSTRUZIONI SRL	MONTE ROBERTO	AN	Costruzioni e impianti	304°
NOCTIS SPA	PERGOLA	PU	Legno, mobili e arredamento	191°
NOVA VETRO SRL	SAN SEVERINO MARCHE	MC	Minerali non metalliferi	74°
NOVARESE SRL	CORRIDONIA	MC	Pelli, cuoio e calzature	240°
NUCCI DANIELE & C. SRL	CAGLI	PU	Alimentare	311°
NUOVA CENTAURO	MONTEGRANARO	FM	Pelli, cuoio e calzature	237°
NUOVA ESTERNO MOBILI SRL	VALLEFOGLIA	PU	Chimica e farmaceutica	490°
NUOVA FAOS SRL	PESARO	PU	Prodotti in metallo	139°
NUOVA LASERMEC SRL	COLLI AL METAURO	PU	Prodotti in metallo	464°
NUOVA SIMA SRL	GENGA	AN	Estrazione	188°
NUOVA SIMONELLI SRL	BELFORTE DEL CHIENTI	MC	Macchine	40°
NUOVA T.C.M. SRL	GRADARA	PU	Prodotti in metallo	217°
NUOVO SCATOLIFICIO VALTENNA SRL	FERMO	FM	Carta e stampa	160°
O.M. 4 SRL	SPINETOLI	AP	Macchine	463°
O.M.C.E. DI ROCCHETTI AMLETO SPA	TRECASTELLI	AN	Prodotti in metallo	97°
O.MEC. SRL	ANCONA	AN	Macchine	316°
OLTREMARE SPA	FANO	PU	Gomma e plastica	179°
OMAG SRL	GRADARA	PU	Macchine	262°
OMAR SRL	FANO	PU	Mezzi di trasporto	247°
OMAS SRL	SIROLO	AN	Macchine	154°
OMAZ SRL	CIVITANOVA MARCHE	MC	Macchine	263°
OMNIPACK SRL	BARBARA	AN	Macchine	327°
ONDULATO PICENO	ASCOLI PICENO	AP	Carta e stampa	63°
ORNAMOBIL SRL	PESARO	PU	Legno, mobili e arredamento	477°
ORNATOP SRL	PESARO	PU	Legno, mobili e arredamento	409°
P.R.B. SRL	FERMIGNANO	PU	Prodotti in metallo	363°
P.V. SRL	URBANIA	PU	Legno, mobili e arredamento	269°
PACIOTTI SPA	CIVITANOVA MARCHE	MC	Pelli, cuoio e calzature	181°
PADA ENGINEERING SRL	COLLI AL METAURO	PU	Prodotti in metallo	384°
PAIARDINI TINO SRL	URBANIA	PU	Prodotti in metallo	303°
PAIMA SRL	OSIMO	AN	Tessile e abbigliamento	80°
PANATTA SRL	APIRO	MC	Altre industrie manifatturiere	173°
PANTAREI SRL	PETRIANO	PU	Legno, mobili e arredamento	134°
PAOLONI SRL	FILOTTRANO	AN	Tessile e abbigliamento	90°
PARADISI SRL	JESI	AN	Prodotti in metallo	470°
PAUL SPA	OSTRA	AN	Tessile e abbigliamento	218°
PEDINI SPA	CARTOCETO	PU	Legno, mobili e arredamento	278°
PENNACCHIONI SPA	FALCONARA MARITTIMA	AN	Legno, mobili e arredamento	375°

Tabella 12 - Elenco delle imprese presenti nella Classifica

Ragione sociale	Comune	Prov.	Settore	Pos. 2017
PICENA SURGELATI SCRL	ROTELLA	AP	Alimentare	345°
PICENUM PLAST SPA	MAGLIANO DI TENNA	FM	Gomma e plastica	110°
PIERALISI M.A.I.P. SPA	JESI	AN	Macchine	44°
PIERPAOLI SRL	SENIGALLIA	AN	Chimica e farmaceutica	418°
PIGINI SRL	RECANATI	MC	Pelli, cuoio e calzature	18°
PLADOS SPA	MONTECASSIANO	MC	Gomma e plastica	314°
PLAST MECCANICA SPA	CASTELBELLINO	AN	Gomma e plastica	84°
PLASTICA VALMISA SPA	OSTRA	AN	Gomma e plastica	121°
PLUSERVICE SRL	SENIGALLIA	AN	Informatica	353°
POLIMOR SRL	PESARO	PU	Gomma e plastica	369°
POLTRONA FRAU SPA	TOLENTINO	MC	Legno, mobili e arredamento	19°
POWER SRL	MERCATELLO SUL METAURO	PU	Macchine	331°
PREMIATA SRL	MONTEGRANARO	FM	Pelli, cuoio e calzature	77°
PREMOBIL SRL	VALLEFOGLIA	PU	Legno, mobili e arredamento	408°
PROFILGLASS SPA	FANO	PU	Prodotti in metallo	5°
PROMO SPA	CORRIDONIA	MC	Prodotti in metallo	306°
PROSCIUTTIFICIO FALERIA SRL	FALERONE	FM	Alimentare	276°
PROTECNO SRL	MONDOLFO	PU	Costruzioni e impianti	175°
QS GROUP SPA	CERRETO D'ESI	AN	Macchine	45°
R.I.CO. SRL	CASTELFIDARDO	AN	Apparecchi elettrici ed elettronici	184°
RADIANT BRUCIATORI SPA	MONTELABBATE	PU	Prodotti in metallo	129°
RAINBOW SPA	LORETO	AN	Produzione cinematografica	50°
RENCO GROUP SPA	PESARO	PU	Costruzioni e impianti	H
RENCO SPA	PESARO	PU	Costruzioni e impianti	22°
RHUTTEN SRL	CALDAROLA	MC	Chimica e farmaceutica	155°
RICCI EGIDIO & C. SRL	VALLEFOGLIA	PU	Legno, mobili e arredamento	347°
RIFER GOMME SRL	FERMO	FM	Recupero	444°
RIVACOLD SRL	VALLEFOGLIA	PU	Apparecchi elettrici ed elettronici	24°
ROCCEGGIANI SPA	CAMERANO	AN	Prodotti in metallo	113°
RODO FIRENZE SRL	MOGLIANO	MC	Pelli, cuoio e calzature	265°
ROMANA COSTRUZIONI SPA	CORRIDONIA	MC	Costruzioni e impianti	69°
ROMCAFFE' SRL	MACERATA	MC	Alimentare	255°
ROTOPRESS INTERNATIONAL SRL	LORETO	AN	Carta e stampa	82°
ROTOTEC SPA	LUNANO	PU	Gomma e plastica	194°
ROYAL PAT SRL	FERMO	FM	Prodotti in metallo	373°
S.A.G.I. SPA	ASCOLI PICENO	AP	Apparecchi elettrici ed elettronici	161°
S.C.S. SOCIETA' COSTRUZIONE STAMPI SRL	MONSANO	AN	Prodotti in metallo	404°
S.G.M. SRL	FERMIGNANO	PU	Prodotti in metallo	483°
S.G.M. SUOLIFICIO SRL	MONTEGRANARO	FM	Gomma e plastica	258°
S.I.A. SOCIETA' ITALIANA ALIMENTI SPA	OFFIDA	AP	Alimentare	141°
S2 SPA	FERMIGNANO	PU	Legno, mobili e arredamento	130°
SA.MI. PLASTIC SPA	SANT'ANGELO IN VADO	PU	Prodotti in metallo	106°
SAB SPA	SANT'ANGELO IN VADO	PU	Gomma e plastica	114°
SABELLI SPA	ASCOLI PICENO	AP	Alimentare	39°
SACCARIA CAFFE' SRL	MONTEMARCIANO	AN	Alimentare	402°
SAGAS SRL	OFFIDA	AP	Costruzioni e impianti	496°
SAINT ANDREWS SPA	FANO	PU	Tessile e abbigliamento	397°
SALICE GUIDE SPA	COLLI AL METAURO	PU	Legno, mobili e arredamento	206°
SALUMIFICIO CIRIACI SRL	ORTEZZANO	FM	Alimentare	472°
SANTONI SPA	CORRIDONIA	MC	Pelli, cuoio e calzature	41°
SANTONI SRL	MONTEGIORGIO	FM	Tessile e abbigliamento	378°
SASSOMECCANICA SRL	MONTEPRANDONE	AP	Macchine	362°
SCATOLIFICIO E.M.A.R. SRL	SERRA DE' CONTI	AN	Carta e stampa	256°

Tabella 12 - Elenco delle imprese presenti nella Classifica

Ragione sociale	Comune	Prov.	Settore	Pos. 2017
SCAVOLINI SPA	MONTELABBATE	PU	Legno, mobili e arredamento	17°
SCHNELL SPA	COLLI AL METAURO	PU	Macchine	42°
SD SRL	PESARO	PU	Macchine	476°
SELETTRA SRL	COMUNANZA	AP	Apparecchi elettrici ed elettronici	192°
SIBIL GLOBE SRL	RIPE SAN GINESIO	MC	Gomma e plastica	449°
SICAP SRL	PORTO SANT'ELPIDIO	FM	Pelli, cuoio e calzature	271°
SIDEF SPA	ASCOLI PICENO	AP	Gomma e plastica	220°
SIDER ROTTAMI ADRIATICA SRL	PESARO	PU	Prodotti in metallo	43°
SIEM SRL	ANCONA	AN	Apparecchi elettrici ed elettronici	486°
SIFA SPA	FRANCAVILLA D'ETE	FM	Carta e stampa	85°
SIFIM SRL	JESI	AN	Prodotti in metallo	284°
SIGE SPA	POLVERIGI	AN	Prodotti in metallo	222°
SIGMA SPA	COMUNANZA	AP	Apparecchi elettrici ed elettronici	67°
SIL FIM SRL	JESI	AN	Apparecchi elettrici ed elettronici	214°
SILGA SPA	CASTELFIDARDO	AN	Apparecchi elettrici ed elettronici	96°
SIMONETTA SPA	JESI	AN	Tessile e abbigliamento	118°
SIOS SRL	SAN SEVERINO MARCHE	MC	Carta e stampa	326°
SIRIUS SPA	SASSOFERRATO	AN	Apparecchi elettrici ed elettronici	267°
SITECH SRL	MONTECALVO IN FOGLIA	PU	Prodotti in metallo	147°
SITITALIA SPA	PESARO	PU	Carta e stampa	38°
SKALO SPA	OSIMO	AN	Alimentare	73°
SO.MA.CI.S. SPA	CASTELFIDARDO	AN	Apparecchi elettrici ed elettronici	87°
SOCIETA' VISSANA IND. LAV. ALIMENTARE SRL	VISSO	MC	Alimentare	180°
SOMIGROUP SRL	CASTELFIDARDO	AN	Holding	H
SOMIPRESS SOCIETA' METALLI INIETTATI SRL	CASTELFIDARDO	AN	Prodotti in metallo	117°
SOOFT ITALIA SPA	MONTEGIORGIO	FM	Commercio	64°
SORBINI SRL	PESARO	PU	Macchine	136°
SP PLAST CREATING SRL	GROTTAZZOLINA	FM	Gomma e plastica	450°
STAMPAGGI CASTELFIDARDO SRL	CASTELFIDARDO	AN	Prodotti in metallo	482°
STARPLAST SRL	SASSOCORVARO	PU	Gomma e plastica	394°
STR AUTOMOTIVE SRL	PESARO	PU	Gomma e plastica	169°
STRATEGIA SRL	CIVITANOVA MARCHE	MC	Pelli, cuoio e calzature	330°
SUBISSATI SRL	OSTRA VETERE	AN	Legno, mobili e arredamento	229°
SUMMA SRL	ROSORA	AN	Holding	H
T S SRL	CASTELFIDARDO	AN	Gomma e plastica	29°
T.S.M FONDI SRL	RAPAGNANO	FM	Pelli, cuoio e calzature	474°
TADDEI BRUNO & C. OFFICINE MECCANICHE SRL	CASTELFIDARDO	AN	Prodotti in metallo	466°
TALLARINI SRL	SANT'IPPOLITO	PU	Prodotti in metallo	494°
TASTITALIA SRL	CASTELFIDARDO	AN	Apparecchi elettrici ed elettronici	401°
TE. TECNOELETTRONICA SRL	FANO	PU	Apparecchi elettrici ed elettronici	308°
TEAMSYSTEM HOLDING SPA	PESARO	PU	Holding	H
TEAMSYSTEM SPA	PESARO	PU	Informatica	10°
TECH IT PACKAGING SPA	OSIMO	AN	Gomma e plastica	310°
TECHPOL SRL	MORRO D'ALBA	AN	Prodotti in metallo	153°
TECNO A SRL	URBINO	PU	Macchine	393°
TECNOFILM SPA	SANT'ELPIDIO A MARE	FM	Gomma e plastica	98°
TECNOPLAST SRL	PETRIANO	PU	Gomma e plastica	213°
TECNORESIN SRL	BARBARA	AN	Gomma e plastica	387°
TECNOSCRIL	BELVEDERE OSTRENSE	AN	Legno, mobili e arredamento	209°
TECNOSTAMPA SRL	RECANATI	MC	Carta e stampa	167°
TEKNOMAC SRL	BARBARA	AN	Macchine	430°
TERMO FORGIA SPA	SAN PAOLO DI JESI	AN	Prodotti in metallo	460°
TERRE CORTESI MONCARO SOC. COOP A RL	MONTECAROTTO	AN	Alimentare	178°

Tabella 12 - Elenco delle imprese presenti nella Classifica

Ragione sociale	Comune	Prov.	Settore	Pos. 2017
TESEO SPA	FERMO	FM	Macchine	150°
THERM ACCIAI SRL	JESI	AN	Prodotti in metallo	432°
THERMOWATT SPA	ARCEVIA	AN	Apparecchi elettrici ed elettronici	37°
TIGAMARO SRL	TOLENTINO	MC	Pelli, cuoio e calzature	337°
TLM DI ANDREANI ANTONIO ED EGIDIO SRL	CALDARA	PU	Prodotti in metallo	211°
TM RACING SPA	PESARO	PU	Mezzi di trasporto	205°
TM SERVICE SRL	OSIMO	AN	Pelli, cuoio e calzature	352°
TOD'S SPA	SANT'ELPIDIO A MARE	FM	Pelli, cuoio e calzature	2°
TOGNI SPA	SERRA SAN QUIRICO	AN	Alimentare	62°
TOLENTINO SRL	TOLENTINO	MC	Carta e stampa	81°
TONTARELLI SPA	CASTELFIDARDO	AN	Gomma e plastica	61°
TOP FONDI SPA	MONTECOSARO	MC	Gomma e plastica	328°
TOPSTAR SPA	MOMBAROCCIO	PU	Legno, mobili e arredamento	144°
TORMATIC SRL	SAN SEVERINO MARCHE	MC	Prodotti in metallo	250°
TREGI HOLDING SRL	PESARO	PU	Holding	H
TREVISANI PIETRO SRL	SAN BENEDETTO DEL TRONTO	AP	Alimentare	219°
TRIO SRL	SANT'ELPIDIO A MARE	FM	Pelli, cuoio e calzature	480°
TVS SPA	URBINO	PU	Prodotti in metallo	60°
U.F. LAMIERE SRL	VALLEFOGLIA	PU	Prodotti in metallo	436°
UBALDI COSTRUZIONI SPA	MALTIGNANO	AP	Costruzioni e impianti	279°
UNION COSMETICS SRL	SENIGALLIA	AN	Chimica e farmaceutica	207°
UNIONALPHA SPA	COMUNANZA	AP	Apparecchi elettrici ed elettronici	123°
V.I.C. VITERIE ITALIA CENTRALE SRL	FABRIANO	AN	Prodotti in metallo	102°
VALMEX SPA	CARTOCETO	PU	Apparecchi elettrici ed elettronici	48°
VALMOR SRL	MORROVALLE	MC	Pelli, cuoio e calzature	259°
VEGA SRL	PONZANO DI FERMO	FM	Apparecchi elettrici ed elettronici	272°
VELENOSI SRL	ASCOLI PICENO	AP	Alimentare	475°
VETROTEC SRL	VALLEFOGLIA	PU	Minerali non metalliferi	280°
VIDEOWORKS S.P.A	SENIGALLIA	AN	Costruzioni e impianti	320°
VIDEX ELECTRONICS SPA	MONTE GIBERTO	FM	Apparecchi elettrici ed elettronici	366°
VIET ITALIA SRL	PESARO	PU	Macchine	171°
VITRIFRIGO SRL	VALLEFOGLIA	PU	Apparecchi elettrici ed elettronici	119°
VITTORIO VIRGILI SRL	SANT'ELPIDIO A MARE	FM	Pelli, cuoio e calzature	403°
WALK ON SRL	MONTEGRANARO	FM	Pelli, cuoio e calzature	498°
WEBSOLUTE SPA	PESARO	PU	Informatica	497°
XANITALIA SRL	PESARO	PU	Chimica e farmaceutica	88°
YKK MEDITERRANEO SPA	ASCOLI PICENO	AP	Prodotti in metallo	57°
ZETABI SPA	AGUGLIANO	AN	Tessile e abbigliamento	302°

Classifica delle principali imprese marchigiane: Anno 2017

D. Iacobucci, Università Politecnica delle Marche
V. Balloni, ISTAO (Istituto Adriano Olivetti), Ancona

JEL Classification: *L25; L60*

Keywords: *Firm performance; Industry studies; Marche region (Italy).*