



ECONOMIA MARCHE Journal of Applied Economics

Vol. XLI, No.2, Dicembre 2022

Classifica delle principali imprese marchigiane Anno 2021-2022

D. Iacobucci, *Università Politecnica delle Marche, Italia*

M. Orci, *Università Politecnica delle Marche, Italia*

Sintesi

JEL Classificazione: *L25;L60*

Parole chiave: *Performance d'impresa; Studi di settore; Regione Marche*

Affiliazioni e attribuzioni

Donato Iacobucci (autore corrispondente), Dipartimento di Ingegneria dell'informazione, Università Politecnica delle Marche, Via Breccie Bianche – Monte Dago, 60131 Ancona. Tel.: +39 071 220 4482, e-mail: d.iacobucci@univpm.it. Martina Orci, Dipartimento di Ingegneria d'informazione, Università Politecnica delle Marche, e-mail: m.orci@pm.univpm.it

1 Introduzione

La *Classifica delle principali imprese marchigiane* presentata in queste pagine è giunta alla XXXVI edizione. Essa è basata sui bilanci chiusi al 31.12.2021 e, per le società quotate, sui rendiconti semestrali chiusi al 30.06.2022.

I criteri di inclusione delle imprese nella Classifica sono rimasti invariati rispetto agli anni precedenti e si basano su un duplice criterio: dimensionale e territoriale. Con riferimento al criterio dimensionale nella Classifica sono considerate le prime 500 imprese per valore delle vendite.

Sono incluse le imprese appartenenti a tutti i settori di attività con la sola esclusione degli istituti di credito, a causa della disomogeneità degli schemi di bilancio rispetto alle società appartenenti agli altri settori. Con riferimento al criterio territoriale sono incluse nella Classifica le imprese che hanno la principale sede operativa nelle Marche, indipendentemente dalla proprietà e dalla sede legale. Sono escluse, invece, le sedi produttive di società extra-regionali per le quali non è possibile isolare il bilancio delle unità operanti nella regione.

Nella Classifica sono comprese anche le holding dei principali gruppi regionali che, però, non influiscono sull'ordinamento delle società che prende in considerazione solo le società operative, individualmente o come capogruppo.

Oltre alle informazioni riferite alle singole imprese, nella Classifica sono esaminati i risultati aggregati basati sui bilanci somma. L'analisi aggregata riguarda le sole imprese manifatturiere. Tale scelta è giustificata da due ragioni: la prima è quella di garantire omogeneità all'aggregato considerato; la seconda è la rilevanza che il settore manifatturiero riveste nel sistema economico regionale. L'analisi aggregata comprende un numero maggiore di imprese rispetto a quelle presenti nella Classifica; essa, infatti, è relativa all'universo delle imprese con oltre 5 milioni di Euro di vendite. Sono escluse le imprese che hanno effettuato operazioni straordinarie nel corso del 2020 o 2021 tali da rendere non confrontabili i valori di bilancio. I dati aggregati sono desunti dai bilanci ordinari poiché maggiormente rappresentativi delle attività economiche svolte sul territorio regionale. I bilanci consolidati possono comprendere quote significative di attività svolte al di fuori della regione o al di fuori dei confini nazionali. Queste ultime attività sono rilevanti quando si considera la dimensione delle singole imprese ma meno significative per interpretare l'andamento degli aggregati a livello regionale.

I risultati conseguiti dalle imprese nel 2021 sono stati fortemente influenzati dalla condizione straordinaria creatasi nel 2020 a causa delle misure di limitazione alla mobilità delle persone e di restrizione alle attività economiche indotte dalla necessità di contenere la pandemia da Covid-19. Tali misure avevano determinato una contrazione del prodotto interno lordo quasi doppia rispetto a quella che si era avuta nel 2009 a seguito della crisi finanziaria internazionale.

La riduzione delle vendite delle principali imprese regionali è stata altrettanto significativa, anche se differenziata per settori di attività. In alcuni settori, come quello della ristorazione e della moda, la riduzione dei volumi di attività è stata largamente superiore alla media mentre in altri settori, come il farmaceutico o l'alimentare, si sono registrate variazioni positive.

All'eccezionalità della crisi del 2020 si è contrapposto un rimbalzo nel 2021 di dimensioni altrettanto eccezionale.

La crescita del PIL è risultata del 6,6% a livello nazionale e del 6,4% a livello regionale. Altrettanto rilevante è stato il recupero dell'attività produttiva da parte delle principali imprese regionali: le vendite delle principali imprese manifatturiere sono cresciute di oltre il 25%, in linea con quanto avvenuto a livello nazionale.

Il rapporto è organizzato nel modo seguente: nel paragrafo 2, sono esaminati i bilanci somma, confrontati con i dati cumulativi di Mediobanca relativi alle medie e grandi imprese manifatturiere italiane; nel paragrafo 3 è presentata la classifica dei gruppi e delle società; nel paragrafo 4 sono fornite alcune informazioni sull'evoluzione in corso d'anno.

2 I Risultati aggregati

L'analisi dei risultati aggregati è condotta prendendo in considerazione i bilanci ordinari delle società manifatturiere con oltre 5 milioni di Euro di vendite. L'aggregato, quindi, non coincide con quello delle imprese considerate nella Classifica. La scelta di concentrare l'attenzione sul settore manifatturiero risponde a due finalità: la prima è di assicurare maggiore omogeneità all'aggregato considerato; la seconda è relativa all'importanza che il settore manifatturiero riveste per le prospettive di sviluppo dell'economia regionale.

I bilanci somma sono ottenuti aggregando i dati dei bilanci ordinari, in quanto maggiormente rappresentativi delle attività svolte sul territorio regionale. Al fine di assicurare omogeneità di confronto fra i due anni, sono escluse dall'analisi le società costituite nel 2020 o che hanno effettuato operazioni straordinarie in uno dei due anni per cui i valori di bilancio non risulterebbero comparabili. Per il confronto 2020-2021 sono state quindi considerate 740 imprese.

I risultati registrati nel 2020 e nel 2021 sono stati condizionati in modo significativo dalla crisi pandemica e per tale motivo si presentano del tutto eccezionali rispetto a quelli degli esercizi precedenti. Nel 2020 si era registrata una significativa contrazione delle vendite rispetto al 2019 (-9,7%). All'eccezionalità della crisi del 2020 ha fatto riscontro nel 2021 un rimbalzo di dimensioni altrettanto eccezionale: +26,5% (Figura 1).

Figura 1 – Variazione delle vendite sull'anno precedente. Imprese manifatturiere

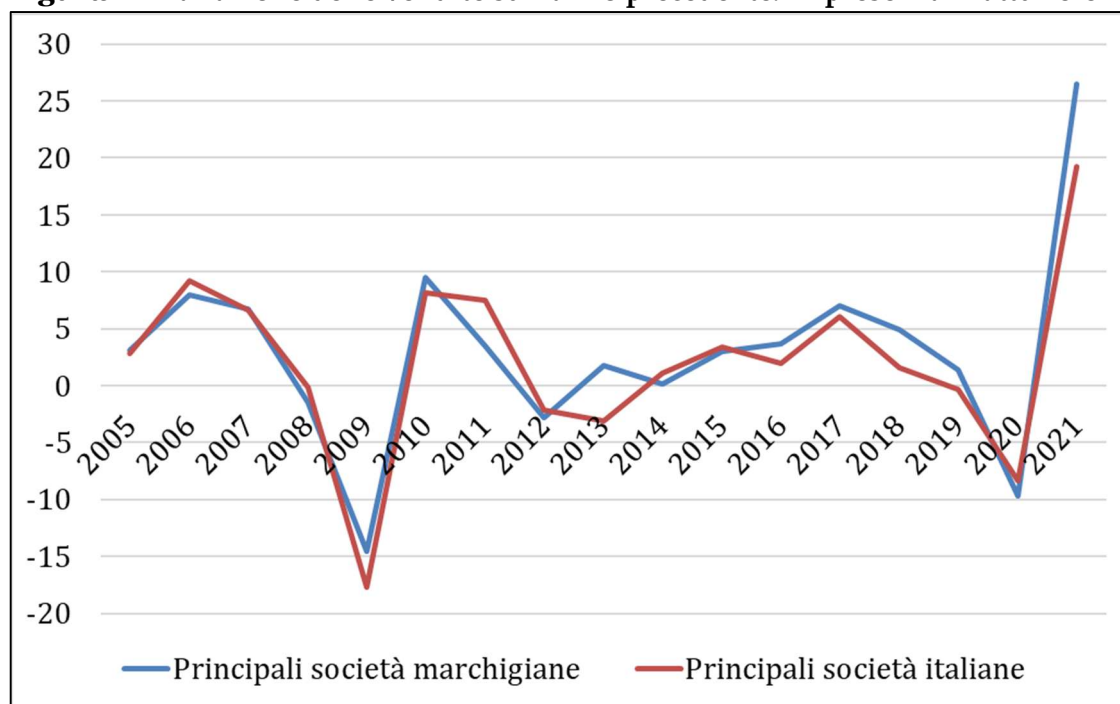

Fonte: Osservatorio imprese della Fondazione Aristide Merloni, Mediobanca per le principali società italiane

La stessa tendenza si evidenzia a livello nazionale seppure con oscillazioni meno marcate data la maggiore ampiezza e diversificazione dell'aggregato considerato: alla riduzione delle vendite del 2020 (-8,4%) ha fatto riscontro un rimbalzo considerevole nel 2021: +19,2% per il complesso delle imprese manifatturiere e +21,3% per nel caso delle imprese manifatturiere di media dimensione (vedi Tabella 1).

La variazione positiva delle vendite è in gran parte spiegata dal recupero dei volumi di attività. Essa incorpora anche una variazione positiva dei prezzi, diversa da settore a settore e significativa nel caso di quelli legati alla domanda del settore delle costruzioni.

La variazione positiva delle vendite ha interessato il 92,2% delle imprese. La distribuzione per tasso di variazione è particolarmente significativa con un valore modale nella classe da +20% a +30% (Figura 2).

Figura 2 – Dispersione delle imprese per tasso di crescita delle vendite nel 2021 (740 imprese manifatturiere)

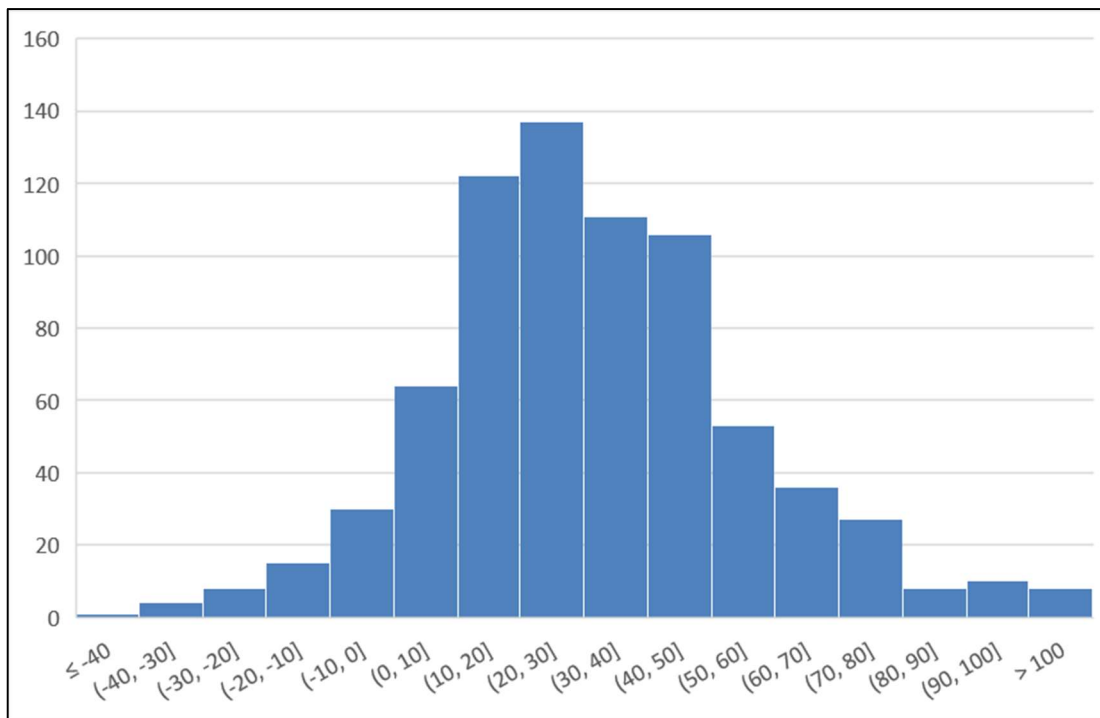

Fonte: Osservatorio imprese della Fondazione Aristide Merloni

Anche il numero degli addetti è cresciuto in modo sensibile, seppure in misura molto più contenuta rispetto alle vendite. Ciò è spiegato dal fatto che gran parte dell'incremento delle vendite è stato determinato dal recupero dei livelli produttivi pre-pandemia piuttosto che dall'espansione della capacità produttiva. Occorre anche considerare che alla significativa contrazione delle vendite del 2020 non si era associato un calo degli addetti, anche in conseguenza dei provvedimenti di blocco dei licenziamenti e di sostegno all'occupazione. Per tale ragione, in molti casi si era osservata una stabilità o un incremento degli occupati anche in presenza di significative riduzioni delle vendite.

La variazione degli occupati presenta una minore variabilità rispetto a quanto osservato per le vendite (vedi [Figura 3](#)). Il 57% delle imprese ha registrato un incremento dei dipendenti, il 15% una stabilità nel loro numero e il 28% li ha diminuiti. Il valore modale cade nell'intervallo -5%, 0 nel quale sono incluse le imprese che non hanno variato l'occupazione.

Figura 3 - Dispersione delle imprese per tasso di crescita degli occupati nel 2021 (740 imprese manifatturiere)

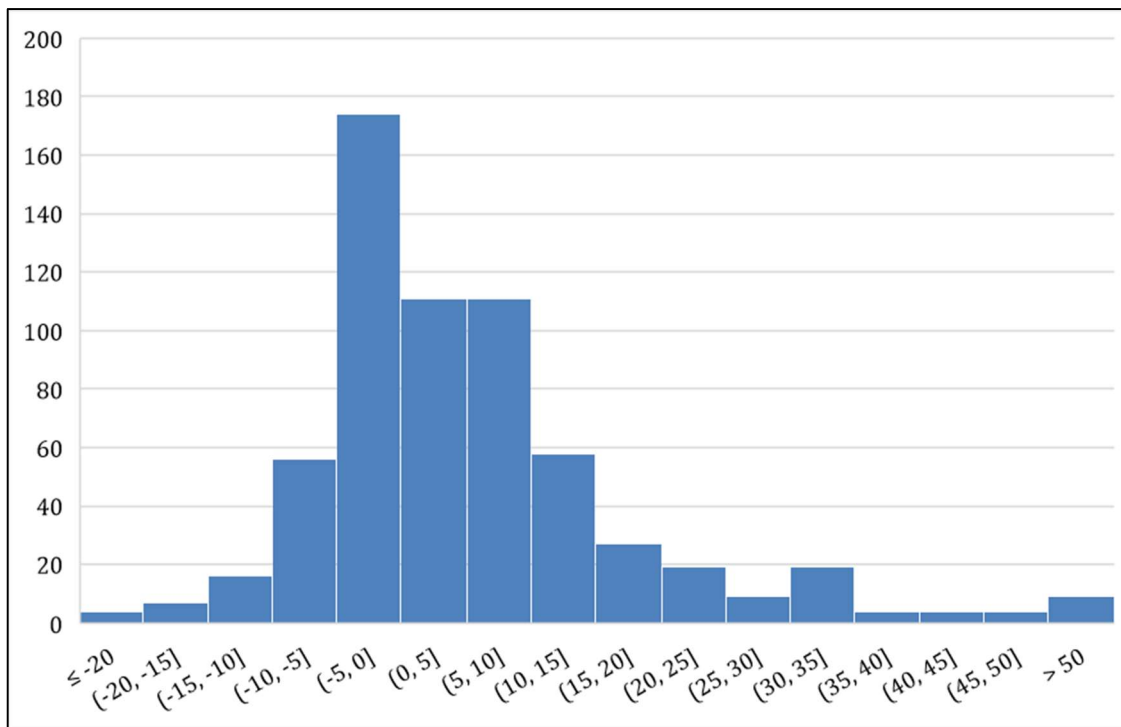

Fonte: Osservatorio imprese della Fondazione Aristide Merloni

Il dato regionale risulta superiore sia al valore osservato nelle imprese manifatturiere italiane di media dimensione (+1,4%) sia a quello registrato dalle grandi imprese (+0,4%).

A differenza di quanto osservato nel 2020, nel 2021 si è registrato un sensibile incremento del costo per dipendente che nel caso delle principali imprese regionali è passato da 40,2 mila Euro a 45,4 (+12,9%). La stessa tendenza all'aumento è osservata a livello nazionale, con un tasso di crescita intorno al 7,5%. Malgrado il maggiore incremento osservato fra il 2020 e il 2021, nelle imprese regionali il costo per dipendente si mantiene significativamente più basso di quello osservato nelle principali imprese italiane. Ciò dipende sia dalla diversa composizione settoriale sia dalla minore dimensione media delle imprese regionali rispetto agli aggregati considerati da Mediobanca. Il costo per dipendente presenta una relazione positiva con la dimensione delle imprese ed infatti il divario con la media nazionale è meno accentuato nel confronto con le medie imprese manifatturiere. Anche per queste ultime, tuttavia, la dimensione media (73 milioni di Euro per impresa) è tre volte quella delle imprese regionali (23 milioni di Euro).

Il minor costo del lavoro per dipendente è una spia e una conseguenza di quello che rimane il principale aspetto di debolezza strutturale delle imprese regionali: la bassa produttività. Il valore aggiunto per addetto delle principali imprese regionali è di circa il 30% inferiore a quello delle principali imprese manifatturiere italiane (Figura 4). Nel 2021 la crescita del valore aggiunto per addetto è stata maggiore nella regione rispetto alla media nazionale, ma nel 2020 anche la flessione era stata maggiore. Di fatto, nell'ultimo decennio il gap di produttività delle imprese regionali rispetto alla media italiana è rimasto sostanzialmente invariato.

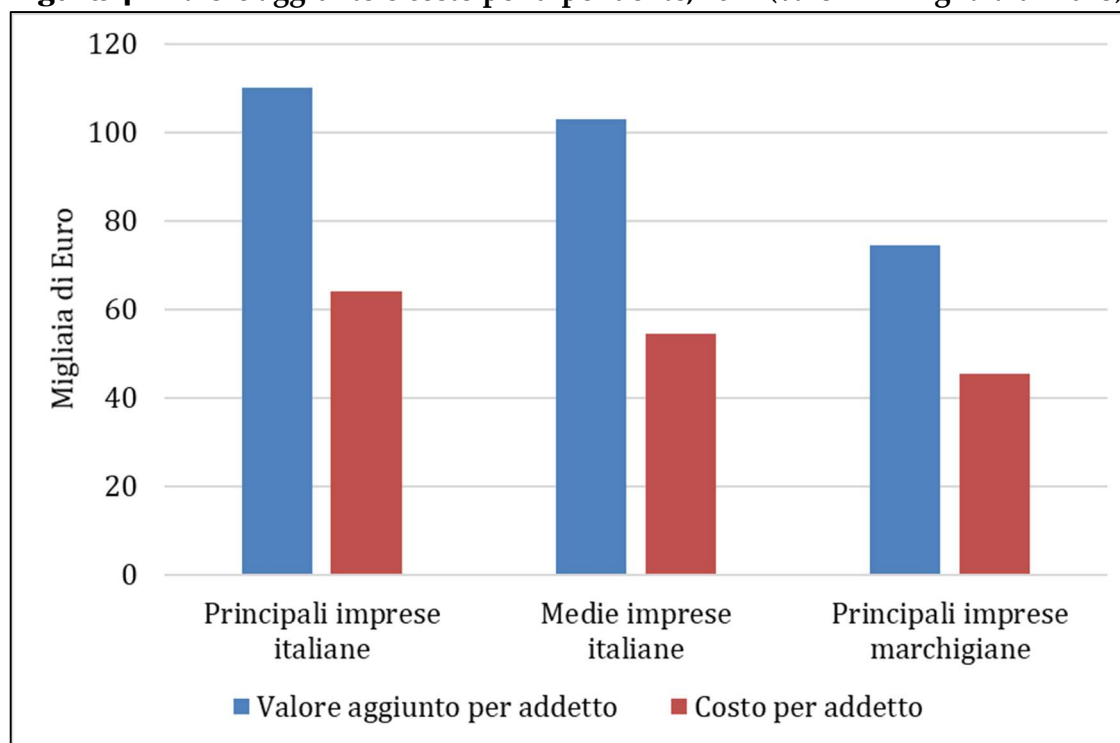
Figura 4 – Valore aggiunto e costo per dipendente, 2021 (valori in migliaia di Euro)

Fonte: Osservatorio imprese della Fondazione Aristide Merloni

A spiegare il divario negativo di produttività delle imprese regionali concorrono diversi fattori: a) la diversa composizione settoriale, dal momento che i livelli di produttività presentano significative differenze settoriali; b) la minore dimensione media delle imprese, poiché come notato vi è una relazione positiva fra produttività e dimensione d'impresa; c) la minore capacità innovativa delle imprese regionali, che continua a rimanere uno dei principali elementi di debolezza strutturale.

Negli anni precedenti la crisi pandemica si era osservato un continuo rafforzamento della situazione patrimoniale e finanziaria delle principali imprese regionali. Gli indicatori di solidità patrimoniale presentano valori più elevati di quelli osservati negli anni precedenti la crisi finanziaria del 2008-2009. Fra questi indicatori vi è il rapporto fra capitale netto e immobilizzazioni, stabilmente superiore a 1, il basso livello di indebitamento finanziario e un considerevole accumulo di disponibilità liquide. Ciò consente alle imprese una maggiore resilienza rispetto agli shock esterni che si presentano con sempre maggiore frequenza.

La maggiore solidità finanziaria, osservata anche a livello nazionale, è il frutto di due principali cause: la prima è costituita dai processi di selezione delle imprese che si sono avuti nel corso dell'ultimo decennio e che ha determinato l'uscita dal mercato delle imprese finanziariamente più fragili. In termini numerici, questa selezione ha riguardato soprattutto le piccole imprese ma è risultata significativa anche per le imprese di media e grande dimensione.

La seconda causa è costituita dal consistente recupero di redditività osservato nell'ultimo decennio, in gran parte utilizzato per rafforzare la patrimonializzazione piuttosto che per accelerare gli investimenti. Questi ultimi hanno manifestato una dinamica relativamente contenuta anche a causa del persistente clima di incertezza sull'evoluzione dei mercati.

Questa tendenza è proseguita anche nel 2021 nel quale la crescita delle immobilizzazioni è stata decisamente più contenuta rispetto a quella delle vendite. Nel caso delle principali imprese marchigiane le immobilizzazioni tecniche nette sono cresciute del 3,2%; nelle principali imprese italiane è stata di poco superiore all'1%. Ciò conferma che gran parte dell'espansione è stata assorbita del recupero dei livelli produttivi pre-pandemia piuttosto che dall'espansione della capacità produttiva.

Si conferma la tendenza a mantenere un elevato accumulo di liquidità che si mantiene da anni stabilmente intorno al 20% del capitale investito. Un valore simile si osserva nelle medie imprese a livello nazionale, mentre nel caso delle grandi imprese il peso della liquidità sull'attivo è di poco superiore al 10%. Nel

complesso si tratta di una situazione che contribuisce a garantire elevati livelli di resilienza delle imprese manifatturiere agli shock di breve periodo.

E' interessante notare che sia nelle imprese marchigiane sia in quelle italiane, la componente più dinamica delle immobilizzazioni sono state le immobilizzazioni finanziarie, costituite in larga misura da partecipazioni in altre imprese. Parte della crescita delle immobilizzazioni e del capitale netto è conseguenza della rivalutazione delle immobilizzazioni consentita dal D.L. 104/2020. La consistente dinamica delle immobilizzazioni finanziarie è anche il segnale della crescente rilevanza della crescita per via esterna, attraverso la costituzione di nuove imprese o l'acquisizione di imprese già avviate. In effetti, la gran parte delle medie e grandi imprese regionali è organizzata nella forma del gruppo e ciò è testimoniato dalla continua crescita dei bilanci consolidati di gruppo all'interno della Classifica.

Il recupero dei livelli produttivi ha consentito un deciso incremento della redditività con valori del ROI e del ROE che si sono attestati intorno al 9% (vedi Tabella 3). Malgrado la crisi determinata dalla pandemia nel 2020 si era osservata una considerevole diffusione dei risultati positivi, che avevano interessato oltre l'80% delle imprese. Nel 2021 le imprese con un risultato d'esercizio positivo sono salite ad oltre il 92% del totale. La differenza principale fra i due anni è però nell'entità del risultato d'esercizio, più che raddoppiato in valore assoluto fra il 2020 e il 2021.

In conseguenza di ciò è cresciuta in modo sensibile l'incidenza delle imposte sul valore delle vendite, passando dallo 0,3% del 2020 all'1,4% del 2021; un valore del tutto in linea con quanto osservato a livello nazionale. L'incidenza sulle vendite delle componenti di costo operativo (merci e servizi, personale, ammortamenti) è invece diminuita consentendo un significativo recupero della redditività operativa. E' anche significativamente diminuita l'incidenza delle componenti straordinarie (dallo -0,9% a -0,3%) mentre è rimasta stabile la percentuale di oneri finanziari sulle vendite (-0,7%). Anche in quest'ultimo caso si tratta di valori del tutto in linea con quanto osservato nelle medie e nelle grandi imprese a livello nazionale.

Gli andamenti aggregati presentano valori positivi per tutti i settori seppure con la consueta dispersione intorno alla media (vedi Figura 5).

Il settore con la migliore performance di crescita è quello dei prodotti in metallo per la presenza al suo interno di imprese che producono componenti per l'edilizia e che sono state trainate dal boom di domanda e di prezzi registrato in questo settore. Ciò spiega anche la performance di crescita superiore alla media osservata nei Minerali non metalliferi.

Appena sotto la media, ma con valori di crescita superiori al 20% si posiziona anche il settore calzaturiero. Va però considerato che nel 2020 le principali imprese calzaturiere avevano registrato la variazione negativa più marcata (-26,9%) per cui la ripresa del 2021 non è stata sufficiente a recuperare i livelli pre-pandemia. Il settore con la performance di crescita più bassa è risultato l'alimentare, il quale però è stato fra i settori meno impattati dal calo di attività nel corso del 2020.

Figura 5 – Variazione delle vendite fra il 2021 e il 2020 per settore (valori %)

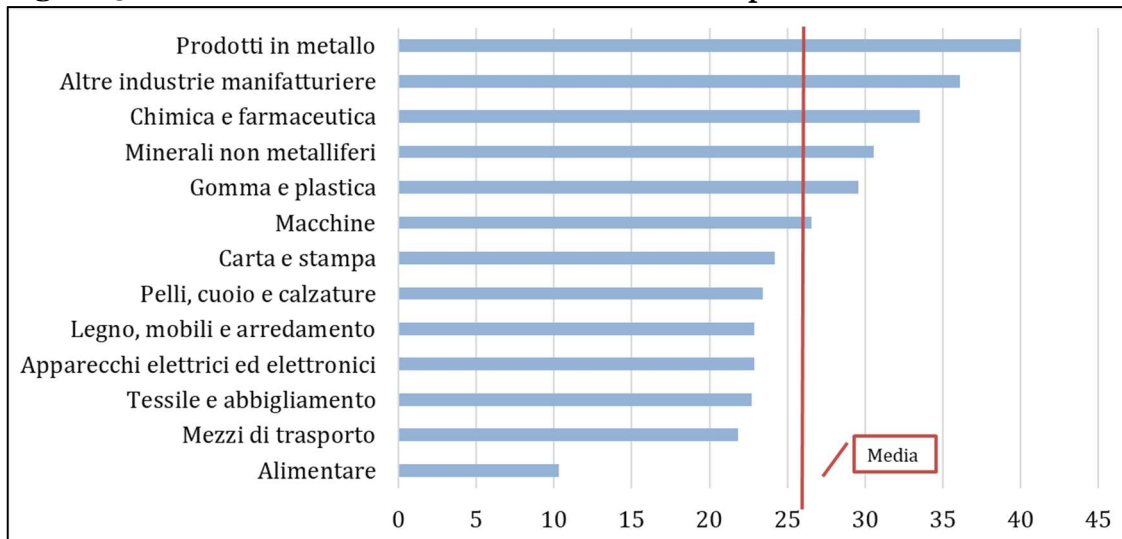

Fonte: Osservatorio imprese della Fondazione Aristide Merloni

Con poche eccezioni tutti i settori presentano un miglioramento della redditività operativa (vedi Figura 6). Anche il settore calzaturiero, unico con redditività negativa nel 2020, è passato in terreno positivo, seppure con un valore che si mantiene fra i più bassi.

Figura 6 – Confronto fra il ROS nel 2020 e 2021 per settore (valori %)

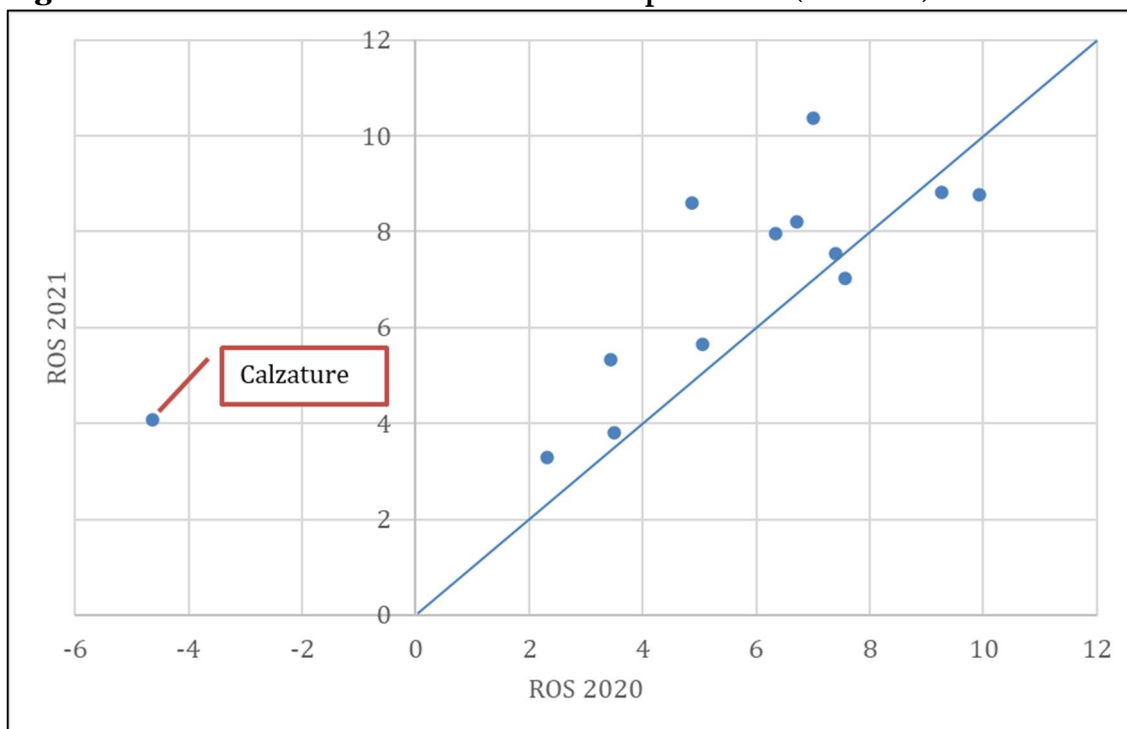

Fonte: Osservatorio imprese della Fondazione Aristide Merloni

3 La Classifica

La Classifica delle principali imprese regionali considera le imprese appartenenti a tutti i settori di attività, con la sola eccezione degli istituti di credito.

Accanto alle imprese manifatturiere, tradizionalmente incluse nella Classifica, sono presenti imprese appartenenti al settore primario (agricoltura) e ai diversi comparti del terziario. Si tratta di società di capitali, società cooperative o consorzi per i quali sono pubblicamente disponibili i dati di bilancio. La Classifica considera le prime 500 imprese per valore delle vendite.

I criteri di inclusione delle imprese nella Classifica sono rimasti invariati. Sono censite le imprese che hanno sede operativa prevalente nelle Marche. Per le capogruppo sono considerati i valori del bilancio consolidato in quanto maggiormente rappresentativi delle effettive dimensioni aziendali. Le società holding sono considerate ma poste fuori Classifica; al posto della posizione è indicata la lettera H. Nelle Note ai bilanci sono indicate le società controllate dalle holding presenti nella Classifica. Nelle Note ai bilanci sono anche fornite informazioni sulle società che hanno realizzato operazioni straordinarie nel corso del 2021.

La Classifica è guidata dalla ARISTON GROUP, seguita da CONAD ADRIATICO; sono le uniche società regionali che superano il miliardo di Euro di vendite. Nel 2021 la ARISTON GROUP ha registrato la maggiore crescita delle vendite in termini assoluti (323 milioni), che corrisponde ad una variazione percentuale a due cifre (+19,4%). La CONAD ADRIATICO conferma la seconda posizione in classifica, che aveva raggiunto per la prima volta nel 2020. In quel periodo la società si era avvantaggiata del generale andamento favorevole delle vendite nel settore della grande distribuzione, registrando un incremento delle vendite superiore a quello osservato nella media del settore.

Al terzo posto si classifica la TOD'S che recupera due posizioni rispetto al 2020. La società registra una delle più elevate variazioni positive delle vendite del comparto calzaturiero (+38,7%), che va però confrontato con il -30,4% del 2020. Il settore calzaturiero mostra segni di difficoltà da diversi anni e l'andamento negativo si era aggravato a seguito della crisi pandemica. Nel 2021 le principali imprese calzaturiere della regione presentano un andamento positivo dei ricavi (TOD'S: +38,7%; FALC: +22,4%; EUROSUOLE: +38,6%). Tuttavia, a fronte di andamenti positivi registrati dalla maggior parte delle imprese calzaturiere si registrano anche andamenti di segno opposto, fra questi si osservano PIGINI (-22,7%) e B.A.G. (-5,1%).

Sale di due posizioni anche la PROFILGLASS che ha registrato la crescita delle vendite in termini assoluti più elevata dopo quella della ARISTON GROUP. Tale crescita corrisponde a 276 milioni di Euro in valore assoluto e a +53,1% in termini relativi.

In generale, la Classifica 2021 è caratterizzata da valori elevati e diffusi di variazione delle vendite. Si tratta in alcuni casi di valori del tutto eccezionali e che si giustificano con il recupero dei livelli di attività compromessi dalla crisi pandemica del 2020.

Nella Classifica 2021 compaiono due gruppi con oltre 1 miliardi di Euro di vendite, 9 gruppi e società con oltre 500 milioni di Euro di vendite e 56 gruppi o società con oltre 100 milioni di Euro di vendite.

Malgrado le Marche siano fra le regioni più manifatturiere in Italia e nella Ue la presenza di grandi imprese è inferiore a quanto osservato nelle regioni più avanzate. Se consideriamo la presenza di società industriali e di servizi con oltre 100 milioni di euro di vendite, ve ne sono circa 30 per milione di abitanti nelle Marche; questo indicatore sale circa 70 per il Veneto, oltre 80 per l'Emilia-Romagna e oltre 100 per la Lombardia.

Le Marche continuano quindi a caratterizzarsi per un minore peso delle imprese di maggiore dimensione e questo spiega, come notato in precedenza, i divari osservati nei livelli di produttività e di capacità innovativa del sistema regionale.

Nelle tabelle dalla 8 alla 11 sono presentate le classifiche delle principali imprese in relazione a diverse dimensioni: crescita (Tabella 8); redditività (Tabella 9); settore di appartenenza (Tabella 10); provincia di localizzazione (Tabella 11).

Infine, nella Tabella 12 è fornito l'elenco alfabetico delle società con l'indicazione della localizzazione, del settore e della posizione in Classifica.

4 L'evoluzione in corso d'anno

Le società quotate

Una prima indicazione dell'evoluzione in corso nel 2022 può essere desunta dai bilanci semestrali delle società quotate marchigiane. Al 31.12.2021 le imprese regionali quotate ai mercati regolamentati di Borsa Italiana¹ erano 7.

Tale numero risulta piuttosto esiguo se comparato al numero di società di capitali presenti nella regione, tuttavia, ha registrato un aumento rispetto all'anno precedente a seguito della quotazione in borsa sul mercato Euronext Milan della società ARISTON GROUP il 26 novembre 2021. A luglio 2021 la sede legale della Ariston Holding, finanziaria a capo del gruppo Ariston, è stata trasferita in Olanda. Tuttavia, la residenza fiscale e operativa della società rimane in Italia. Inoltre, nel corso del 2022, il numero di società marchigiane quotate si è ulteriormente ampliato a seguito della quotazione della CIVITANAVI SYSTEMS sul mercato Euronext Milan il 17 febbraio 2022.

Pertanto, al 30.06.2022 le società quotate marchigiane sono 8, quelle quotate al mercato principale passano da tre a cinque: TOD'S, BIESSE, ELICA, ARISTON GROUP e CIVITANAVI SYSTEMS; quelle quotate all'Euronext Growth Milan² rimangono tre: CLABO, GEL e WEBSOLUTE.

Società Marchigiane quotate sui mercati di Borsa Italiana

Società	Comune	Provincia	Anno di quotazione	Mercato
TOD'S SPA	Sant'Elpidio a Mare	FM	2000	Euronext Milan
BIESSE SPA	Pesaro	PU	2006	Euronext Milan
ELICA SPA	Fabriano	AN	2006	Euronext Milan
CLABO SPA	Jesi	AN	2015	Euronext Growth Milan
GEL SPA	Castelfidardo	AN	2017	Euronext Growth Milan
WEBSOLUTE SPA	Pesaro	PU	2019	Euronext Growth Milan
ARISTON GROUP	Fabriano	AN	2021	Euronext Milan
CIVITANAVI SYSTEMS	Pedaso	FM	2022	Euronext Milan

Fonte: Osservatorio imprese della Fondazione Aristide Merloni

L'aumento del numero delle società marchigiane quotate in borsa è in linea con il dato generale poiché nel 2021 si è registrato il record di nuove quotazioni guidato dal segmento Growth (44) anche per effetto degli incentivi alla quotazione delle PMI, a seguito dell'introduzione del credito di imposta sui costi delle IPO³.

Va segnalato che il 2 agosto 2022 la TOD'S ha annunciato l'offerta pubblica di acquisto volontaria totalitaria sulle azioni della società finalizzata ad acquisire la totalità delle azioni oggetto dell'offerta e, conseguentemente, ad ottenere la revoca delle azioni dalla quotazione su Euronext Milan (delisting).

Tale operazione è stata motivata dalla decisione di investire nel gruppo per supportarne lo sviluppo valorizzando i singoli marchi e rafforzando il loro posizionamento nel mercato della qualità e del lusso. La società ha ritenuto che il raggiungimento di questi obiettivi di medio e lungo periodo sia meno agevole

¹ Dal 25 ottobre 2021, a seguito dell'acquisizione di Borsa Italiana da parte del gruppo Euronext, che controlla tra le altre le borse di Parigi, Amsterdam e Bruxelles, i mercati equity di Borsa Italiana hanno cambiato denominazione. Il Mercato Telematico Azionario (MTA) è diventato Euronext Milan (nuovo acronimo EXM). Il Segmento STAR (STAR) è diventato Euronext STAR Milan (nuovo acronimo STAR). Il mercato AIM Italia (AIM) è diventato Euronext Growth Milan (nuovo acronimo EGM). Il mercato MIV (MIV) è diventato Euronext MIV Milan (nuovo acronimo MIV).

² L'Euronext Growth Milan (ex AIM Italia) è il mercato di Borsa Italia dedicato alle piccole e medie imprese. L'Euronext Growth Milan è un mercato non regolamentato che prevede requisiti di ammissione meno stringenti rispetto al mercato ufficiale.

³ Nel 2021 si è registrato il record di nuove quotazioni. Il mercato Euronext Growth Milan ha registrato un numero maggiore di collocamenti rispetto al mercato principale; in totale sono state registrate 49 IPO di cui 5 sul mercato Euronext Milan e 44 sul mercato Euronext Growth Milan. Le quotazioni sul mercato Euronext Growth Milan erano state 21 nel 2020 e 31 nel 2019.

mantenendo lo status di società quotata. Tuttavia, il 25 ottobre 2022 l'OPA si è conclusa con esito negativo portando la famiglia Della Valle al 86,95% del capitale del gruppo Tod's senza raggiungere l'obiettivo prefissato del 90%. La società resta, dunque, quotata al mercato Euronext Milan.

Il numero delle società quotate, che redigono il bilancio semestrale, è esiguo per poter trarne indicazioni generali sull'andamento in corso d'anno. Tuttavia, va considerato che quattro delle imprese quotate analizzate sono fra quelle di maggiore dimensione nei rispettivi settori e sono comprese nelle prime 10 posizioni della Classifica.

Negli ultimi due anni i risultati registrati dalle società quotate marchigiane sono stati influenzati in modo significativo dagli effetti della crisi pandemica con andamenti del tutto eccezionali rispetto agli anni precedenti. Nel primo semestre 2022 tutte le società quotate analizzate hanno registrato andamenti positivi delle vendite con picchi superiori al 20% nei casi di CIVITANAVI SYSTEMS e ARISTON GROUP (vedi Figura 7). In termini aggregati nel primo semestre 2022, le società quotate hanno registrato una crescita delle vendite pari al 19,3% rispetto allo stesso periodo dell'anno precedente.

Un ulteriore segnale positivo emerge dal confronto fra i risultati del 2022 e quelli precrisi (2019). Se si escludono le società ARISTON GROUP e CIVITANAVI SYSTEMS per le quali non sono disponibili i dati relativi al primo semestre 2019, in termini assoluti le vendite delle società quotate risultano superiori rispetto a quelle registrate nel 2019, ad eccezione di CLABO le cui vendite, seppure in crescita, non risultano sufficienti a recuperare il marcato calo registrato durante la pandemia (-2,9% rispetto al primo semestre 2019). La società, infatti, opera in un settore particolarmente colpito dalla crisi da Covid-19 producendo vetrine espositive professionali per gelaterie, pasticcerie, bar, caffetterie e hotel. La migliore performance rispetto alla situazione precrisi è stata registrata dalla WEBSOLUTE che è passata da 6 milioni di vendite nel primo semestre del 2019 a 11 milioni nel 2022. La società, che opera nel settore dell'informatica, aveva registrato la variazione negativa delle vendite più contenuta durante la crisi pandemica. La società si rivolge a settori e a clienti che, seppure colpiti dall'emergenza, risultano meno soggetti agli effetti negativi della crisi e che hanno incrementato e accelerato la loro esigenza di investire in digitalizzazione dei processi aziendali. Nonostante l'andamento positivo del fatturato, la redditività operativa si è ridotta rispetto al 2019 diventando negativa nel corso del 2022.

Vendite delle Società Marchigiane quotate nel confronto tra periodo pre-crisi e 2021 (valori in milioni di Euro e variazioni percentuali)

Società	Vendite I Sem. 2019	Vendite I Sem. 2020	Vendite I Sem. 2021	Vendite I Sem. 2022*	Var. % 2020/19	Var. % 2021/20	Var. % 2022/21	Var. % 2022/19
ARISTON GROUP	-	-	915	1135	-	-	24,1	-
TOD'S	455	257	398	468	-43,5	54,9	17,4	2,8
BIESSE	344	257	354	419	-25,4	37,9	18,3	21,7
ELICA	239	184	269	290	-22,8	46,0	7,7	21,6
CLABO	28	19	23	27	-34,2	24,1	18,9	-2,9
CIVITANAVI SYSTEMS	-	-	10	13	-	-	34,5	-
WEBSOLUTE	6	6	9	11	-3,2	50,9	12,6	70,3
GEL	8	7	9	9	-14,8	28,8	2,2	14,7

*Valori ordinati in modo decrescente rispetto alle vendite del primo semestre 2022.

Fonte: Osservatorio imprese della Fondazione Aristide Merloni

A fronte dell'incremento del fatturato la maggior parte delle società quotate ha registrato risultati positivi in termini di redditività operativa. CIVITANAVI SYSTEMS ha registrato la performance migliore, al contrario WEBSOLUTE e CLABO hanno registrato risultati economici negativi (vedi Figura 7).

Figura 7 – Variazione delle vendite nel I sem. 2022 e ROS (utile netto sulle vendite) delle società marchigiane quotate

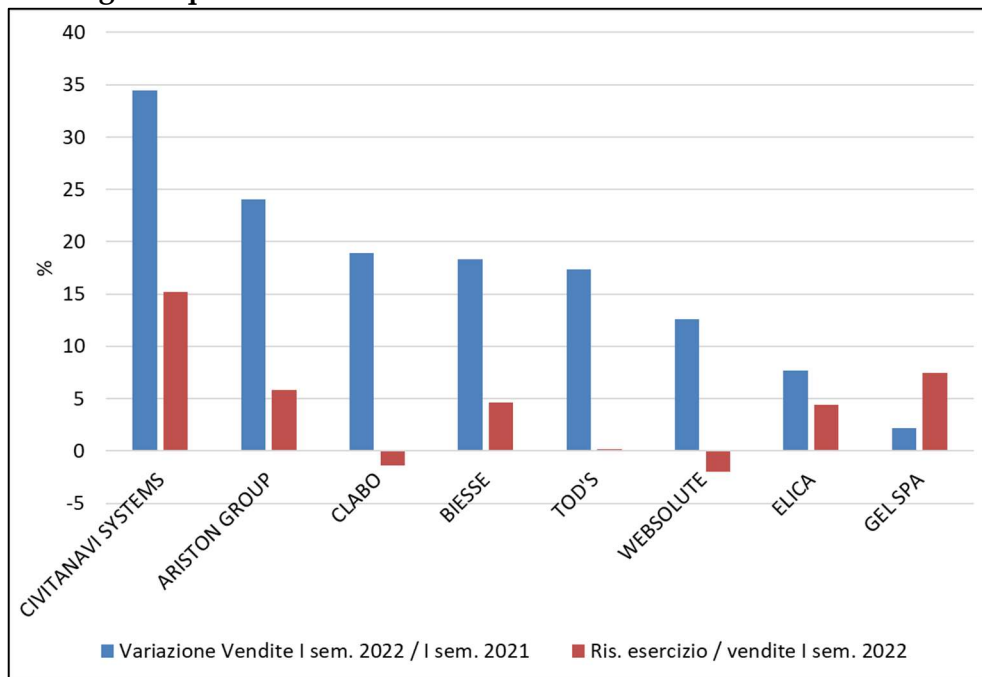

Fonte: Osservatorio imprese della Fondazione Aristide Merloni

In termini di fatturato, il peso delle prime quattro società (ARISTON GROUP, TOD’S, BIESSE ed ELICA) è dominante rispetto a quello delle società quotate all’Euronext Growth Milan. Come mostra la Figura 8, le principali società quotate hanno registrato andamenti piuttosto eterogeni nel tempo. Nel confronto con la crisi del 2008-2009 l’impatto della pandemia sul fatturato appare tanto più brusco quanto più rapido nel recupero dei livelli produttivi precrisi.

Se si eccettua il caso della TOD’S, che aveva attraversato praticamente indenne la crisi finanziaria del 2008-2009, nel caso di BIESSE ed ELICA il recupero è stato molto più lento.

Figura 8 – Andamento delle vendite del I semestre delle società marchigiane quotate sul mercato principale. Indice I sem. 2007=100

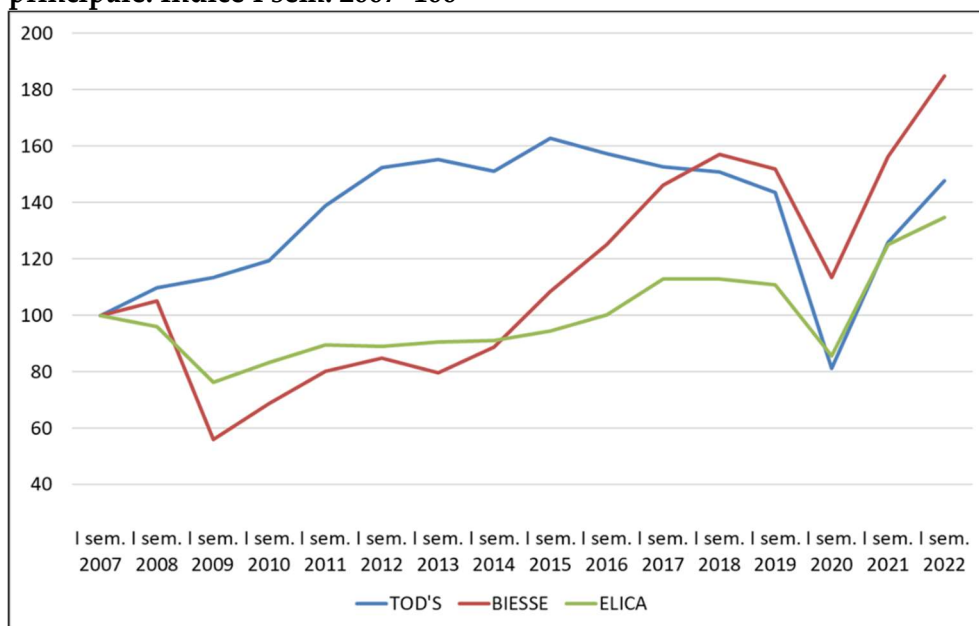

Fonte: Osservatorio imprese della Fondazione Aristide Merloni

Nel caso delle società marchigiane quotate all'Euronext Growth Milan i dati disponibili sul fatturato semestrale mostrano il calo registrato durante la crisi pandemica e la successiva ripresa post crisi. Come si può osservare dalla Figura 9, l'impatto della crisi pandemica in termini di fatturato è stato più marcato nel caso di CLABO. La società nel primo semestre 2022 ha registrato un fatturato di poco inferiore a quello del 2019. Al contrario, le altre due società avevano registrato un calo di fatturato meno significativo durante la crisi pandemica e una ripresa più rapida nel periodo successivo registrando, già nel primo semestre 2021, un ammontare di ricavi superiore a quello precrisi (primo semestre 2019). Nell'anno in corso hanno registrato un'ulteriore crescita del fatturato. L'aumento più marcato del fatturato è quello registrato da WEBSOLUTE.

Figura 9 - Andamento delle vendite del I semestre delle società marchigiane quotate su Euronext Growth Milan.

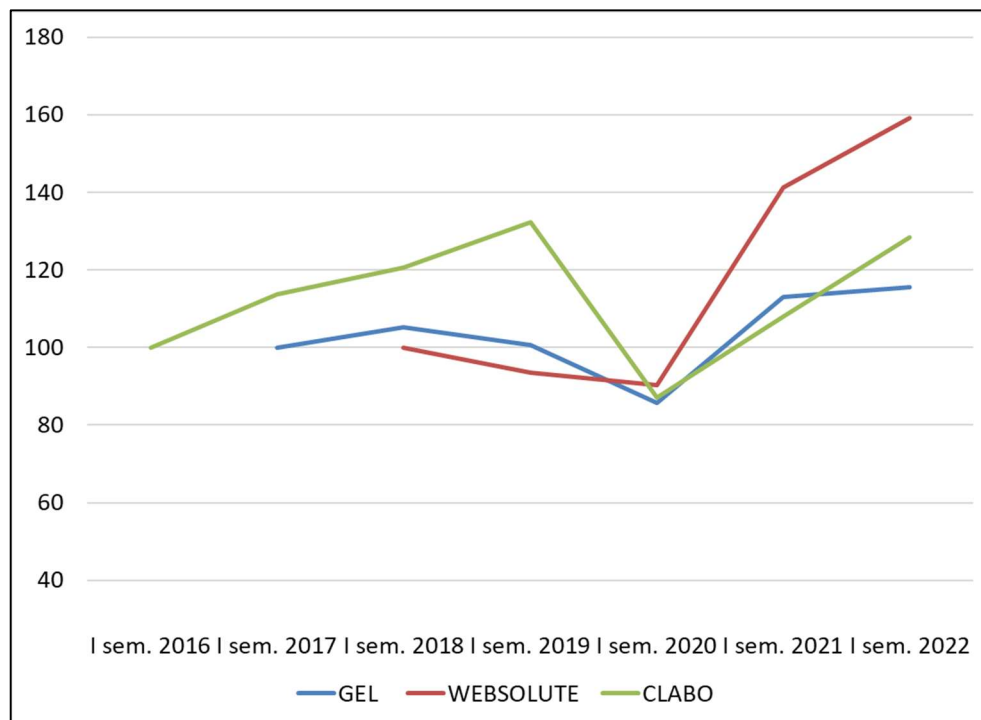

Fonte: Osservatorio imprese della Fondazione Aristide Merloni

L'export

Nel primo semestre 2022 si registrano risultati positivi anche dall'andamento dell'export.

La crisi pandemica negli ultimi due anni ha influenzato i dati dell'export che risultano del tutto eccezionali rispetto a quelli degli esercizi precedenti. In generale si è osservato un brusco calo delle esportazioni durante il periodo di emergenza sanitaria (primo semestre 2020) e un successivo incremento nel primo semestre del 2021; il trend di crescita delle esportazioni si conferma anche nell'anno in corso. Le esportazioni nel settore manifatturiero hanno registrato un significativo aumento, corrispondente a circa il 73%, rispetto allo stesso periodo dell'anno precedente (vedi Figura 10). Tuttavia, tale crescita è trainata in modo dominante dal settore farmaceutico le cui esportazioni rappresentano circa il 36% dell'export totale del settore manifatturiero. Escludendo il settore della farmaceutica l'export manifatturiero regionale nel I semestre 2022 risulta in aumento del 25,1% sullo stesso periodo dell'anno precedente a fronte dell'aumento del 36,4% che era stato registrato fra il I semestre 2020 e quello del 2019 (fra il primo semestre 2020 e quello del 2019 la variazione era stata negativa e pari al -27,6%).

L'andamento dell'export regionale nel primo semestre 2022 si presenta eterogeneo fra i singoli comparti del settore manifatturiero.

Figura 10 – Variazione dell’export nel settore manifatturiero (valori percentuali)

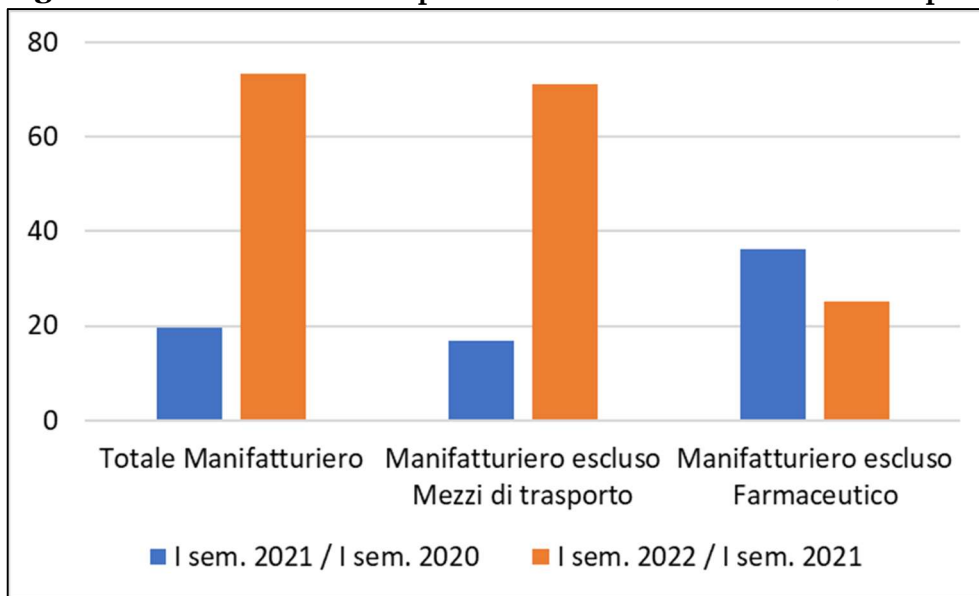

Fonte: elaborazione su dati ISTAT

Come si può osservare dalla [Figura 11](#), le performance migliori in termini di esportazioni sono state registrate nel settore farmaceutico, seguito da quello dei coke e prodotti petroliferi raffinati e dal settore dei mezzi di trasporto.

Figura 11 – Variazione dell’export fra i comparti del manifatturiero (valori percentuali)

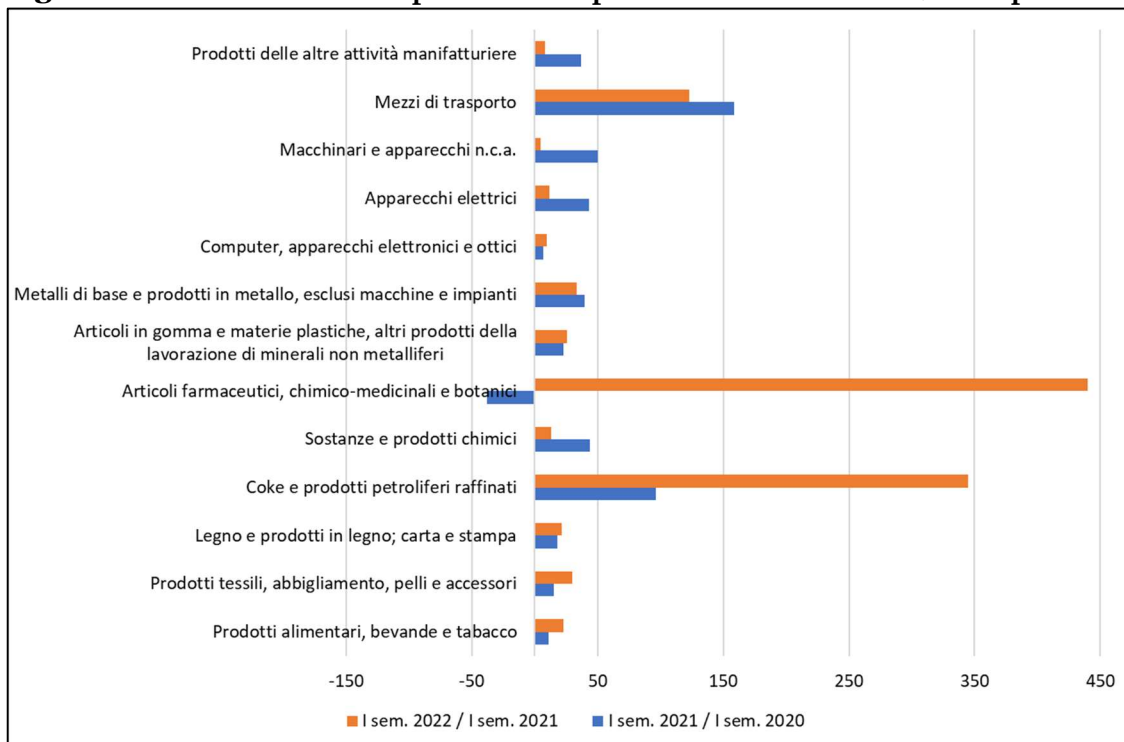

Fonte: elaborazione su dati ISTAT

Il settore farmaceutico è l’unico che nel primo semestre del 2021 aveva registrato una riduzione delle esportazioni rispetto allo stesso periodo dell’anno precedente. La riduzione del 2021 risulta meno significativa se considerato in relazione al marcato incremento delle esportazioni registrato in questo settore durante la crisi pandemica.

Le esportazioni del primo semestre 2022 in termini assoluti risultano superiori rispetto a quelle del periodo precrisi (primo semestre 2019) in tutti i comparti del manifatturiero ad eccezione del settore tessile, abbigliamento, pelli e accessori che, seppure registri una crescita significativa dell'export nell'anno in corso (+29,9% sul primo semestre 2021) non ha ancora recuperato i livelli pre-pandemia.

Nella prospettiva di medio termine la **Figura 12** mostra l'andamento dell'export regionale nel confronto con quello a livello nazionale.

A partire dal 2000 la regione ha mostrato due periodi di maggiore dinamicità rispetto alla media nazionale: il 2005-2007 e il 2012-2014. Successivamente al 2014 gli andamenti sono stati altalenanti: decisamente negativo il 2015, in ripresa il 2016, di nuovo poco soddisfacenti e in controtendenza rispetto alla media nazionale nel 2017-2018. Nel 2020 risulta evidente, sia a livello regionale sia a livello nazionale, il calo dell'export connesso alla crisi pandemica. In termini di export, l'impatto della crisi epidemiologica risulta più contenuto rispetto al calo che si era registrato a seguito della crisi finanziaria del 2008-2009.

Inoltre, le esportazioni mostrano una più rapida ripresa tornando sui valori precrisi già nel secondo trimestre del 2021. Nell'anno in corso la crescita dell'export a livello regionale risulta significativamente superiore rispetto alla media italiana (la variazione dell'export fra primo semestre 2022 e 2021 è rispettivamente del 72,5% e del 22,5%).

Figura 12 – Andamento dell'export trimestrale. Medie mobili su quattro periodi, media 2000=100

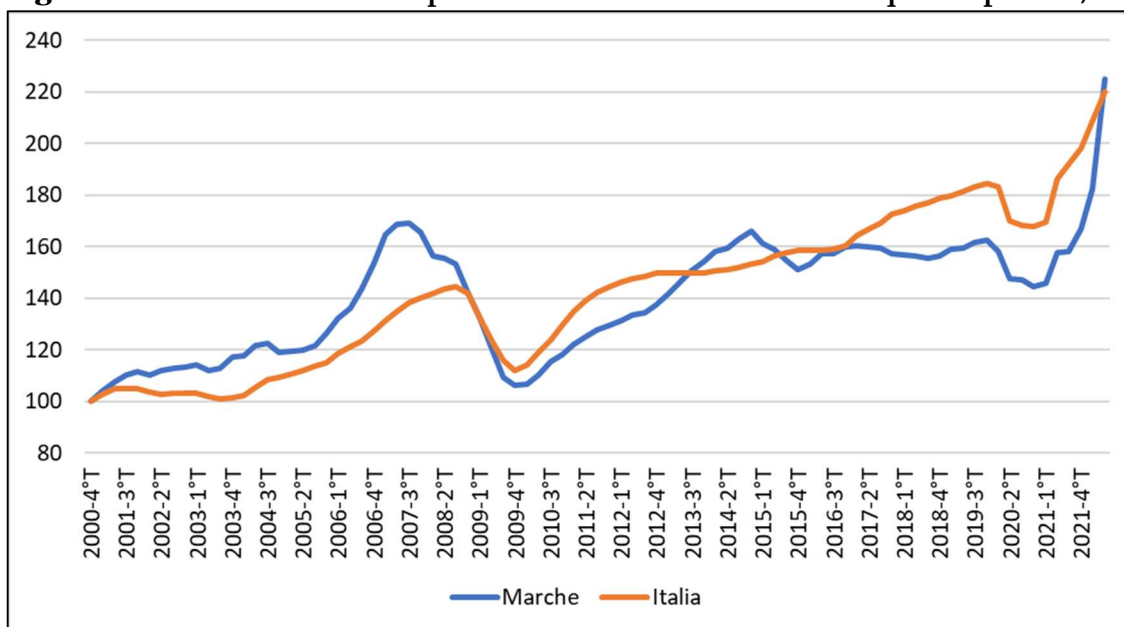

Fonte: elaborazione su dati ISTAT

Si deve considerare che l'andamento generale riflette comportamenti settoriali diversificati e altalenanti nel tempo. Si tratta, dunque, di una situazione congiunturale che continua ad essere caratterizzata da elevata variabilità nelle performance sia fra i diversi aggregati settoriali o dimensionali sia fra le singole imprese.

Tabella 1 - Conto economico somma delle principali imprese manifatturiere. Bilanci ordinari (valori in milioni di Euro salvo diversa indicazione)

Marche Società manifatturiere	2021	2020	2021 % sulle vendite	2020 % sulle vendite	Variaz. 2021/2020 %
Vendite	17.123	13.534	100,0	100,0	26,5
Consumi di merci e servizi	-12.803	-10.175	-74,8	-75,2	25,8
Valore aggiunto	4.320	3.359	25,2	24,8	28,6
Spese di personale	-2.635	-2.259	-15,4	-16,7	16,7
Margine operativo lordo	1.685	1.100	9,8	8,1	53,2
Ammortamenti	-657	-535	-3,8	-4,0	22,8
Proventi finanziari	83	88	0,5	0,7	-6,3
Risultato operativo	1.111	653	6,5	4,8	70,1
Oneri finanziari	-114	-98	-0,7	-0,7	16,2
Rettifiche di valore	-59	-115	-0,3	-0,9	-49,2
Risultato prima delle imposte	939	440	5,5	3,3	113,4
Imposte	-233	-37	-1,4	-0,3	524,3
Risultato d'esercizio	706	403	4,1	3,0	75,3
Dipendenti (numero)	58.094	56.245			3,3
Costo per dipendente (migliaia di Euro)	45,4	40,2			12,9
Valore aggiunto / dipendente (migliaia di Euro)	74,4	59,7			24,5
Numero imprese	740	740			
Vendite medie per impresa	23,1	18,3			

Italia* Società manifatturiere	2021	2020	2021 % sulle vendite	2020 % sulle vendite	Variaz. 2021/2020 %
Vendite	409.185	343.257	100,0	100,0	19,2
Consumi di merci e servizi	-321.820	-270.932	-78,6	-78,9	18,8
Valore aggiunto	87.365	72.326	21,4	21,1	20,8
Spese di personale	-50.786	-47.028	-12,4	-13,7	8,0
Margine operativo lordo	36.579	25.297	8,9	7,4	44,6
Ammortamenti	-15.072	-13.020	-3,7	-3,8	15,8
Proventi finanziari	6.656	4.455	1,6	1,3	49,4
Risultato operativo	28.163	16.732	6,9	4,9	68,3
Oneri finanziari	-2.873	-2.788	-0,7	-0,8	3,0
Rettifiche di valore	-4.085	-4.225	-1,0	-1,2	-3,3
Risultato prima delle imposte	21.205	9.719	5,2	2,8	118,2
Imposte	-5.654	-3.419	-1,4	-1,0	65,4
Risultato d'esercizio	15.551	6.300	3,8	1,8	146,8
Dipendenti (numero)	794.776	791.400			0,4
Costo per dipendente (migliaia di Euro)	63,9	59,4			7,5
Valore aggiunto / dipendente (migliaia di Euro)	109,9	91,4			20,3

Italia* Società di medie dimensioni	2021	2020	2021 % sulle vendite	2020 % sulle vendite	Variaz. 2021/2020 %
Vendite	48.773	40.221	100,0	100,0	21,3
Consumi di merci e servizi	-38.477	-31.568	-78,9	-78,5	21,9
Valore aggiunto	10.296	8.653	21,1	21,5	19,0
Spese di personale	-5.453	-5.007	-11,2	-12,4	8,9
Margine operativo lordo	4.843	3.646	9,9	9,1	32,8
Ammortamenti	-1.747	-1.316	-3,6	-3,3	32,7
Proventi finanziari	257	122	0,5	0,3	110,8
Risultato operativo	3.353	2.451	6,9	6,1	36,8
Oneri finanziari	-240	-234	-0,5	-0,6	2,4
Rettifiche di valore	-34	-11	-0,1	0,0	213,2
Risultato prima delle imposte	3.079	2.206	6,3	5,5	39,6
Imposte	-703	-502	-1,4	-1,2	39,9
Risultato d'esercizio	2.376	1.704	4,9	4,2	39,5
Dipendenti (numero)	100.135	98.799			1,4
Costo per dipendente (migliaia di Euro)	54,5	50,7			7,4
Valore aggiunto / dipendente (migliaia di Euro)	102,8	87,6			17,4
Numero imprese	671	671			
Vendite medie per impresa	72,7	59,9			

* Fonte: Mediobanca, Dati cumulativi di 2140 società italiane (2021)

Tabella 2 - Stato patrimoniale somma delle principali imprese manifatturiere. Bilanci ordinari (valori in milioni di Euro salvo diversa indicazione)

Marche Società manifatturiere	2021	2020	2021 % sul totale	2020 % sul totale	Variatz. 2021/2020 %
Liquidità	2.457	2.500	20,1	21,0	-1,7
Circolante netto operativo	3.187	3.018	26,1	25,3	5,6
Immobilizzazione materiali	3.500	3.390	28,6	28,4	3,2
Immobilizzazioni finanziarie	1.931	1.812	15,8	15,2	6,6
Immobilizzazioni immateriali	1.153	1.198	9,4	10,1	-3,8
Capitale investito netto	12.228	11.919	100,0	100,0	2,6
Debiti finanziari a breve	1.409	1.735	11,5	14,6	-18,8
Debiti finanziari a m/l	2.327	2.197	19,0	18,4	5,9
Fondi	670	634	5,5	5,3	5,7
Capitale netto	7.822	7.352	64,0	61,7	6,4
Totale passivo e netto	12.228	11.919	100,0	100,0	2,6

Italia* Società manifatturiere	2021	2020	2021 % sul totale	2020 % sul totale	Variatz. 2021/2020 %
Liquidità	44.371	40.734	11,6	11,2	8,9
Circolante netto operativo	87.430	82.569	22,9	22,6	5,9
Immobilizzazione materiali	91.147	89.958	23,8	24,7	1,3
Immobilizzazioni finanziarie	114.076	107.681	29,8	29,5	5,9
Immobilizzazioni immateriali	45.411	43.833	11,9	12,0	3,6
Capitale investito netto	382.435	364.776	100,0	100,0	4,8
Debiti finanziari a breve	60.100	50.832	15,7	13,9	18,2
Debiti finanziari a m/l	61.228	65.294	16,0	17,9	-6,2
Fondi	22.348	22.839	5,8	6,3	-2,2
Capitale netto	238.759	225.812	62,4	61,9	5,7
Totale passivo e netto	382.435	364.776	100,0	100,0	4,8

Italia* Società di medie dimensioni	2021	2020	2021 % sul totale	2020 % sul totale	Variatz. 2021/2020 %
Liquidità	8.928	8.000	22,3	21,1	11,6
Circolante netto operativo	11.251	10.720	28,2	28,3	5,0
Immobilizzazione materiali	13.176	13.025	33,0	34,4	1,2
Immobilizzazioni finanziarie	3.980	3.575	10,0	9,4	11,3
Immobilizzazioni immateriali	2.627	2.584	6,6	6,8	1,6
Capitale investito netto	39.962	37.904	100,0	100,0	5,4
Debiti finanziari a breve	5.451	5.296	13,6	14,0	2,9
Debiti finanziari a m/l	6.391	6.147	16,0	16,2	4,0
Fondi	1.358	1.400	3,4	3,7	-3,0
Capitale netto	26.762	25.061	67,0	66,1	6,8
Totale passivo e netto	39.962	37.904	100,0	100,0	5,4

* Fonte: Mediobanca, Dati cumulativi di 2140 società italiane (2021)

Tabella 3 - Indici calcolati sui bilanci somma

Marche Società manifatturiere	2021	2020	Variazione 2021/2020 %
ROS %	6,5	4,8	34,4
Vendite / Capitale Investito	1,4	1,1	23,3
ROI %	9,1	5,5	65,8
ROE %	9,0	5,5	64,8
Capitale netto / immobilizzazioni	1,2	1,1	3,4
Capitale permanente / immobilizzazioni	1,6	1,6	3,3
Debiti finanziari / capitale netto	0,5	0,5	-10,7
Italia* Società manifatturiere	2021	2020	Variazione 2021/2020 %
ROS %	6,9	4,9	41,2
Vendite / Capitale Investito	1,1	0,9	13,7
ROI %	7,4	4,6	60,5
ROE %	6,5	2,8	133,4
Capitale netto / immobilizzazioni	1,0	0,9	1,9
Capitale permanente / immobilizzazioni	1,3	1,3	-1,1
Debiti finanziari / capitale netto	0,5	0,5	-1,2
Italia* Società di medie dimensioni	2021	2020	Variazione 2021/2020 %
ROS %	6,9	6,1	12,8
Vendite / Capitale Investito	1,2	1,1	15,0
ROI %	8,4	6,5	29,7
ROE %	8,9	6,8	30,6
Capitale netto / immobilizzazioni	1,4	1,3	3,6
Capitale permanente / immobilizzazioni	1,7	1,7	2,6
Debiti finanziari / capitale netto	0,4	0,5	-3,1

* Fonte: Mediobanca, Dati cumulativi di 2140 società italiane (2021)

Tabella 4 - Vendite e risultato operativo per settore (valori in milioni di Euro salvo diversa indicazione)

Settore	Numero imprese	Vendite 2021	Vendite 2020	Variazione vendite	Risultato operativo	Risultato operativo
				2021/2020 %	/Vendite 2021 %	/Vendite 2020 %
Alimentare	55	1.611	1.460	10,3	3,3	2,3
Altre industrie manifatturiere	7	111	82	36,1	8,6	4,9
Apparecchi elettrici ed elettronici	59	1.504	1.224	22,9	5,6	5,1
Carta e stampa	34	685	552	24,2	8,8	9,9
Chimica e farmaceutica	29	929	695	33,5	8,8	9,3
Gomma e plastica	97	1.962	1.515	29,6	7,0	7,6
Legno, mobili e arredamento	95	2.081	1.693	22,9	3,8	3,5
Macchine	74	2.081	1.644	26,6	8,0	6,3
Mezzi di trasporto	20	366	301	21,8	5,3	3,4
Minerali non metalliferi	17	231	177	30,6	7,6	7,4
Pelli, cuoio e calzature	61	1.626	1.318	23,4	4,1	-4,6
Prodotti in metallo	160	3.319	2.371	40,0	8,2	6,7
Tessile e abbigliamento	32	617	503	22,7	10,4	7,0
Totale	740	17.123	13.534	26,5	6,5	4,8

Tabella 5 - Vendite e risultato operativo per dimensione d'impresa (valori in milioni di Euro salvo diversa indicazione)

Dimensione	Numero imprese	Vendite 2021	Vendite 2020	Variazione vendite	Risultato operativo	Risultato operativo
				2021/2020 %	/Vendite 2021 %	/Vendite 2020 %
Grandi	27	5618	4455	26,1	4,5	1,4
Medio-grandi	98	4749	3789	25,3	8,1	7,4
Medie	259	4258	3303	28,9	7,1	5,6
Piccole	356	2498	1987	25,7	6,8	6,3
Totale	740	17123	13534	26,5	6,5	4,8

Grandi (> 100 milioni di vendite); Medio-grandi (da 30 a 100 milioni di vendite);

Medie (da 10 a 30 milioni di vendite); Piccole (meno di 10 milioni di vendite)

Tabella 6 - Dipendenti e costo per dipendente per settore (valori in migliaia di Euro salvo diversa indicazione)

Settore	Numero imprese	Addetti 2021 (numero)	Addetti 2020 (numero)	Variazione addetti	Costo per addetto 2021	Costo per addetto 2020
				2021/2020 (%)	(migliaia di Euro)	(migliaia di Euro)
Alimentare	55	4.119	4.042	1,9	42,0	40,3
Altre industrie manifatturiere	7	241	243	-0,8	42,2	36,9
Apparecchi elettrici ed elettronici	59	5.697	5.588	2,0	46,4	40,9
Carta e stampa	34	2.367	2.280	3,8	43,5	39,7
Chimica e farmaceutica	29	1.653	1.597	3,5	51,7	49,5
Gomma e plastica	97	6.756	6.532	3,4	45,4	39,2
Legno, mobili e arredamento	95	7.723	7.456	3,6	43,9	38,3
Macchine	74	7.796	7.491	4,1	53,9	46,2
Mezzi di trasporto	20	1.262	1.126	12,1	37,9	35,2
Minerali non metalliferi	17	875	815	7,4	42,6	37,7
Pelli, cuoio e calzature	61	6.552	6.582	-0,5	41,7	37,0
Prodotti in metallo	160	10.431	9.887	5,5	45,6	40,2
Tessile e abbigliamento	32	2.622	2.606	0,6	37,9	34,1
Totale	740	58.094	56.245	3,3	45,4	40,2

Tabella 7 - Classifica delle principali società marchigiane 2021 (migliaia di Euro salvo diversa indicazione)

Pos. 2021 ¹	Pos. 2020 ¹	Bil. ²	Ragione sociale ³	Vendite 2021	Vendite 2020	Variaz. Vendite (%)	Risultato d'esercizio 2021	Risultato d'esercizio / Vendite (%)
1	1	Con	ARISTON GROUP	1.987.300	1.663.971	19,4	136.300	6,9
2	2	Con	CONAD ADRIATICO SOC. COOP.	1.119.654	1.059.729	5,7	36.234	3,2
3	5	Con	TOD'S S.P.A.	883.807	637.111	38,7	-5.938	-0,7
4	3	Ord	MAGAZZINI GABRIELLI S.P.A.	813.984	777.122	4,7	24.951	3,1
5	7	Con	PROFILGLASS S.P.A.	796.427	520.196	53,1	41.673	5,2
6	6	Con	BIESSE S.P.A.	742.199	578.789	28,2	34.195	4,6
7	4	Ord	A.C.R.A.F. S.P.A.	689.913	745.454	-7,5	49.945	7,2
8	8	Con	ELICA S.P.A.	541.293	452.639	19,6	17.472	3,2
9	9	Con	FILENI ALIMENTARE S.P.A.	510.617	431.355	18,4	7.850	1,5
10	10	Ord	CARNJ SOC. COOP. AGRICOLA	368.874	330.843	11,5	609	0,2
H	H	Con	HB BOSCARINI S.P.A.*	337.168	259.862	29,7	29.544	8,8
H	H	Con	RENCO GROUP S.P.A.*	329.903	324.649	1,6	7.121	2,2
11	14	Con	ASK INDUSTRIES S.P.A.	304.615	234.445	29,9	14.759	4,8
12	13	Ord	TEAMSYSTEM S.P.A.*	284.983	264.638	7,7	-22.354	-7,8
13	12	Con	CE.DI. MARCHE SOC. COOP.	283.946	282.336	0,6	7.882	2,8
14	11	Con	COAL - SOC. COOP. A R.L.	276.218	294.160	-6,1	-320	-0,1
15	18	Con	GOLDENGAS S.P.A.	263.030	198.933	32,2	2.251	0,9
16	19	Con	FINPROJECT S.P.A.	262.851	187.459	40,2	3.131	1,2
H	H	Con	LUBE HOLDING S.R.L.*	254.724	205.600	23,9	22.390	8,8
17	28	Ord	API RAFFINERIA DI ANCONA S.P.A.	251.931	144.458	74,4	1.802	0,7
18	17	Ord	LUBE INDUSTRIES S.R.L.	248.410	200.870	23,7	21.040	8,5
19	21	Ord	REMATARLAZZI S.P.A.	238.881	172.989	38,1	15.750	6,6
H	H	Con	ESSE INDUSTRIE DI SCAVOLINI SAPA	237.682	192.531	23,5	5.101	2,1
20	22	Ord	CARLINI GOMME S.R.L.	236.885	172.149	37,6	12.966	5,5
21	15	Ord	RENCO S.P.A.*	235.009	223.757	5,0	7.984	3,4
22	16	Ord	COOPERLAT SOC. COOP. AGRICOLA	214.848	208.691	3,0	-2.225	-1,0
23	24	Ord	SCAVOLINI S.P.A.	204.068	164.842	23,8	6.855	3,4
H	H	Con	MARIO CLEMENTONI HOLDING S.R.L.*	202.264	179.129	12,9	5.700	2,8
24	20	Con	IMAC S.P.A.	200.409	186.768	7,3	10.315	5,1
25	23	Ord	FABER S.P.A.	192.124	165.156	16,3	11.436	6,0
26	33	Ord	FAINPLAST S.R.L.	189.805	139.391	36,2	17.021	9,0
27	27	Con	RIVACOLD S.R.L.	181.900	146.135	24,5	4.421	2,4
28	30	Ord	IMAB GROUP S.P.A.	176.893	143.464	23,3	388	0,2
29	40	Ord	SIMONETTI MARIO S.R.L.	173.807	117.700	47,7	4.411	2,5
H	H	Con	OMT BELFORTE S.R.L.*	172.466	116.795	47,7	52.426	30,4
30	32	Ord	DI.BA. S.P.A.	172.394	142.339	21,1	190	0,1
31	39	Ord	BENELLI ARMI S.P.A.	170.487	121.620	40,2	19.600	11,5
32	25	Con	SABELLI S.P.A.	170.268	161.509	5,4	4.431	2,6
33	31	Ord	POLTRONA FRAU S.P.A.	170.180	143.175	18,9	12.474	7,3
34	26	Ord	CLEMENTONI S.P.A.	167.160	148.832	12,3	2.589	1,5
35	46	Ord	EDIF S.P.A.	152.903	105.390	45,1	8.787	5,7
36	35	Con	TS S.R.L.	144.756	128.487	12,7	5.419	3,7
37	43	Ord	PROMETEO S.P.A.	141.697	108.145	31,0	1.166	0,8
38	38	Ord	MARINELLI CUCINE S.R.L.	141.548	125.406	12,9	2.124	1,5
39	42	Ord	GAV MANGIMI S.R.L.	140.236	111.908	25,3	169	0,1
40	34	Ord	MED COMPUTER S.R.L.	139.668	129.663	7,7	1.101	0,8
41	36	Ord	IGUZZINI ILLUMINAZIONE S.P.A.	136.358	127.018	7,4	-1.038	-0,8
42	41	Ord	MARINELLI PREFABBRICATI S.R.L.	133.040	117.012	13,7	-2.116	-1,6
43	37	Con	MARCHE MULTISERVIZI S.P.A.	132.088	126.386	4,5	13.409	10,2
44	49	Ord	ACEMA S.P.A.	128.031	96.010	33,4	1.715	1,3
45	51	Ord	INDUSTRIA CHIMICA ADRIATICA S.P.A.	126.962	93.629	35,6	9.331	7,3
H	H	Con	FINPAS S.R.L.*	124.484	119.638	4,1	8.243	6,6
46	44	Ord	GIESSEGI INDUSTRIA MOBILI S.P.A.	121.211	106.925	13,4	1.309	1,1
47	53	Ord	HERA COMM MARCHE S.R.L.	116.429	89.892	29,5	5.992	5,1
48	50	Ord	F A B S.R.L.	116.108	94.731	22,6	2.209	1,9
H	H	Con	SUMMA S.R.L.	115.427	116.759	-1,1	11.373	9,9
49	61	Con	SIMONELLI GROUP S.P.A.	115.345	76.427	50,9	26.882	23,3

¹ H = Holding; ² Con = bilancio consolidato; Ord = bilancio ordinario; ³ * = Vedi le Note ai bilanci

Tabella 7 - Classifica delle principali società marchigiane 2021 (migliaia di Euro salvo diversa indicazione)

Pos. 2021 ¹	Pos. 2020 ¹	Bil. ²	Ragione sociale ³	Vendite 2021	Vendite 2020	Variaz. Vendite (%)	Risultato d'esercizio 2021	Risultato d'esercizio / Vendite (%)
H	H	Con	SCHNELL HOLDING S.R.L.*	113.515	98.083	15,7	7.109	6,3
50	55	Ord	CARIAGGI LANIFICIO S.P.A.	113.429	84.209	34,7	6.285	5,5
51	29	Ord	PIGINI S.R.L.	111.459	144.120	-22,7	10.959	9,8
52	56	Con	GALLERY HOLDING S.P.A.	107.998	83.379	29,5	567	0,5
53	47	Ord	FIORINI INTERNATIONAL ITALIA S.R.L.	107.436	103.251	4,1	6.198	5,8
54	58	Ord	VALMEX S.P.A.	107.295	81.575	31,5	7.865	7,3
55	91	Ord	SIDER ROTTAMI ADRIATICA S.P.A.	106.037	57.300	85,1	2.796	2,6
56	54	Ord	SCHNELL S.P.A.	104.172	88.251	18,0	6.285	6,0
57	45	Ord	B.A.G. S.P.A.	101.201	106.673	-5,1	2.803	2,8
58	59	Ord	C.I.A.M. S.R.L.	99.336	79.959	24,2	6.373	6,4
59	57	Ord	THERMOWATT S.P.A.	98.064	82.400	19,0	5.955	6,1
60	52	Ord	SITTITALIA S.P.A.	97.505	93.206	4,6	2.162	2,2
61	48	Ord	AEA S.R.L.	93.672	100.131	-6,5	7.774	8,3
62	70	Ord	TOLENTINO S.P.A.	92.565	67.293	37,6	-6.602	-7,1
63	112	Ord	SOCIETA' AGRICOLA FILENI S.R.L.	90.960	48.925	85,9	677	0,7
64	94	Ord	BENELLI Q. J. S.R.L.	90.771	55.934	62,3	2.222	2,4
65	64	Ord	AUGUSTO GABELLINI S.R.L.	89.290	73.050	22,2	1.573	1,8
66	84	Ord	KING S.P.A.	86.850	59.960	44,8	7.129	8,2
67	78	Ord	HSD S.P.A.	86.744	63.598	36,4	9.858	11,4
68	69	Ord	CENTRALTUBI S.P.A.	86.519	68.001	27,2	6.284	7,3
69	81	Ord	ASTEIA ENERGIA S.P.A.	82.314	60.454	36,2	3.185	3,9
70	92	Ord	TVS S.P.A.	82.134	56.287	45,9	785	1,0
71	119	Ord	CECI SIDERURGICA S.R.L.	81.255	46.786	73,7	1.945	2,4
72	60	Con	PIERALISI MAIP S.P.A.	81.230	77.649	4,6	157	0,2
73	63	Ord	ARENA S.P.A.	81.160	73.365	10,6	-3.759	-4,6
74	62	Ord	STILE S.P.A.	80.533	75.621	6,5	80	0,1
75	71	Ord	CONSORZIO AGRARIO PROV. DI ANCONA	79.771	65.825	21,2	33	0,0
76	67	Con	ARBO S.P.A.	79.182	70.603	12,2	742	0,9
77	83	Ord	PLAST-MECCANICA S.P.A.	77.937	60.108	29,7	4.739	6,1
78	66	Ord	VIAVAI S.P.A.	77.688	71.401	8,8	1.151	1,5
79	293	Ord	EMILCAR S.R.L.	76.693	20.371	276,5	61	0,1
H	H	Con	LA FONTE S.P.A.*	76.296	60.946	25,2	4.811	6,3
80	96	Ord	ONDULATO PICENO S.R.L.	75.190	54.826	37,1	9.446	12,6
81	65	Ord	ADDIS S.R.L.	74.385	73.042	1,8	758	1,0
82	72	Ord	SIGMA S.P.A.	74.184	65.699	12,9	8.402	11,3
83	117	Ord	ELIGROUP - ELI S.R.L.	73.079	47.589	53,6	8.988	12,3
84	85	Con	ALLUFLON S.P.A.	72.299	59.338	21,8	1.231	1,7
85	73	Ord	CO.D.IN. MARCHE	71.951	65.519	9,8	11	0,0
86	75	Ord	GREEN POWER SYSTEMS S.R.L.	71.676	64.323	11,4	2.394	3,3
87	103	Ord	PAIMA S.R.L.	71.673	52.109	37,5	16.087	22,4
88	143	Ord	CEREAL DORICA S.R.L.	71.434	39.009	83,1	165	0,2
89	79	Ord	DELTA MOTORS S.P.A.	70.596	62.094	13,7	556	0,8
90	116	Con	MENGHI S.P.A.	69.687	47.660	46,2	5.861	8,4
91	90	Ord	IKONIC S.R.L.	69.577	57.506	21,0	1.142	1,6
92	95	Ord	FALC S.P.A.	68.228	55.754	22,4	3.440	5,0
93	77	Ord	IDROFOGLIA S.R.L.	67.911	63.694	6,6	3.368	5,0
94	93	Con	NAMIRIAL S.P.A.	67.146	56.070	19,8	-10.164	-15,1
95	111	Ord	NACATUR INTERNATIONAL IMPORT EXPORT S.R.L.	66.445	49.284	34,8	5.427	8,2
96	121	Ord	SIFA S.P.A.	66.135	45.841	44,3	5.930	9,0
97	132	Ord	CATERPHILLAR HYDRAULICS ITALIA S.R.L.	65.899	42.865	53,7	6.636	10,1
98	86	Ord	TRANSPORT SERVICE SOC. COOP.	65.671	59.008	11,3	49	0,1
99	148	Ord	SOCIETA' AGRICOLA SORRISO S.R.L.	64.737	37.844	71,1	426	0,7
100	87	Ord	COOSS MARCHE ONLUS SOC. COOP. P. A.	64.654	58.322	10,9	27	0,0
101	76	Ord	VIVA SERVIZI S.P.A.	64.471	64.074	0,6	3.813	5,9
102	108	Con	RAINBOW S.P.A.	63.803	50.078	27,4	6.300	9,9
103	129	Ord	MESSERSI' PACKAGING S.R.L.	63.684	44.418	43,4	3.135	4,9
104	120	Ord	ITALIANA CORRUGATI S.P.A.	63.634	46.198	37,7	7.786	12,2

¹ H = Holding; ² Con = bilancio consolidato; Ord = bilancio ordinario; ³ * = Vedi le Note ai bilanci

Tabella 7 - Classifica delle principali società marchigiane 2021 (migliaia di Euro salvo diversa indicazione)

Pos. 2021 ¹	Pos. 2020 ¹	Bil. ²	Ragione sociale ³	Vendite 2021	Vendite 2020	Variaz. Vendite (%)	Risultato d'esercizio 2021	Risultato d'esercizio / Vendite (%)
105	128	Con	UNIONALPHA S.P.A.	63.319	44.616	41,9	4.462	7,0
106	179	Ord	CONFINDUSTRIA ENERGIA ADRIATICA SOC. CONS. A	63.010	33.875	86,0	36	0,1
107	89	Ord	TOMBOLINI MOTOR COMPANY S.P.A.	62.961	57.914	8,7	584	0,9
108	82	Ord	SANTONI S.P.A.	62.876	60.438	4,0	2.529	4,0
109	144	Ord	6 TOUR S.R.L.	62.670	38.876	61,2	4.323	6,9
110	99	Con	FIORINI PACKAGING S.P.A.	62.104	53.170	16,8	1.441	2,3
111	125	Ord	GOLDENERGY S.R.L.	62.000	45.146	37,3	2.782	4,5
112	98	Ord	DOMINA S.P.A.	61.908	53.326	16,1	1.287	2,1
113	134	Con	LA BOTTEGA DELL'ALBERGO S.P.A.	61.642	42.420	45,3	1.332	2,2
114	199	Ord	ORLANDONI METALLI S.R.L.	61.510	31.780	93,5	2.860	4,6
115	124	Ord	FIMI S.P.A.	60.342	45.244	33,4	4.651	7,7
116	123	Ord	COAL AGROALIMENTARE S.R.L.	60.325	45.546	32,4	170	0,3
117	101	Ord	AGENZIAPIU' S.P.A.	60.248	52.411	15,0	527	0,9
118	114	Ord	PREMIATA S.R.L.	59.991	48.338	24,1	9.389	15,7
119	97	Ord	ARTISANS SHOES S.R.L.	59.985	53.412	12,3	114	0,2
120	146	Ord	IMETER S.R.L.	58.938	38.030	55,0	6.405	10,9
121	209	Ord	CO.FER.M. S.P.A.	58.790	29.674	98,1	455	0,8
122	107	Ord	STR AUTOMOTIVE S.R.L.	58.442	50.092	16,7	3.118	5,3
123	160	Ord	O.M.C.E. DI ROCCHETTI AMLETO S.P.A.	56.703	36.451	55,6	3.288	5,8
124	115	Ord	TOGNI S.P.A.	56.484	47.763	18,3	2.867	5,1
125	100	Con	ASET S.P.A.	56.363	52.617	7,1	5.644	10,0
126	118	Ord	ARCADIA S.R.L.*	56.165	47.341	18,6	4.586	8,2
127	106	Con	F.I.D.E.A. S.P.A.	55.746	51.109	9,1	696	1,2
128	130	Ord	ECOFLAM BRUCIATORI S.P.A.	55.456	43.980	26,1	2.290	4,1
129	217	Ord	CO.FER.METAL. MARCHE S.R.L.	55.312	27.977	97,7	3.197	5,8
130	153	Ord	YKK MEDITERRANEO S.P.A.*	54.452	37.149	46,6	3.036	5,6
131	162	Ord	ADRIA FERRIES S.P.A.	54.108	36.100	49,9	12.056	22,3
132	234	Ord	LAMIAL S.R.L.	53.903	25.880	108,3	75	0,1
133	122	Ord	LUCESOLI E MAZZIERI S.P.A.	53.101	45.596	16,5	225	0,4
134	113	Ord	PAPALINI S.P.A.	52.752	48.681	8,4	2.433	4,6
135	126	Ord	ROMANA COSTRUZIONI S.P.A.*	52.116	45.106	15,5	14.707	28,2
136	104	Ord	COSMARI S.R.L. S.R.L.	51.976	51.848	0,2	26	0,1
137	198	Ord	EA S.R.L.	51.537	31.885	61,6	1.504	2,9
138	102	Ord	PALUMBO SUPERYACHTS ANCONA S.R.L.*	51.260	52.306	-2,0	437	0,9
139	157	Ord	EUROSUOLE S.P.A.	51.119	36.891	38,6	4.887	9,6
140	180	Ord	LEAD TIME S.P.A.	50.789	33.759	50,4	1.074	2,1
141	74	Ord	LARDINI S.P.A.	50.672	65.368	-22,5	-3.118	-6,2
142	154	Ord	HP COMPOSITES S.P.A.	50.453	37.058	36,1	-1.689	-3,3
143	110	Ord	CIIP CICLI INTEGRATI IMPIANTI PRIMARI S.P.A.	50.062	49.898	0,3	6.640	13,3
144	278	Ord	CRUCIANELLI REST/EDILE S.R.L.	50.031	21.160	136,4	932	1,9
145	135	Ord	DEFENDI ITALY S.R.L.	49.814	42.257	17,9	1.246	2,5
146	109	Ord	TONTARELLI S.P.A.	49.503	50.048	-1,1	570	1,2
147	127	Ord	REDA RETAIL S.P.A.	49.210	45.044	9,2	3.131	6,4
148	137	Ord	I.M.A. S.R.L.	48.388	42.107	14,9	1.257	2,6
149	228	Ord	GOLDENPLAST S.P.A.	47.811	26.470	80,6	5.249	11,0
150	131	Ord	LABOR S.P.A.	47.412	43.433	9,2	1.430	3,0
151	165	Ord	SKALO S.P.A.	47.220	35.312	33,7	564	1,2
152	152	Ord	SOCIETA AGRICOLA BIOLOGICA FILENI S.R.L.	46.987	37.227	26,2	535	1,1
153	159	Ord	L.M. DEI F.LLI MONTICELLI S.R.L.	46.935	36.587	28,3	8.833	18,8
154	149	Ord	SA.MI. PLASTIC S.P.A.	46.902	37.805	24,1	2.679	5,7
155	201	Ord	SIMONETTA S.P.A.	46.860	31.348	49,5	2.011	4,3
156	156	Ord	ILVA GLASS S.P.A.	46.820	36.951	26,7	2.172	4,6
157	68	Ord	ERMES S.R.L.	46.756	70.416	-33,6	-892	-1,9
158	167	Ord	INDUSTRIA FRIGORIFERI ITALIANA S.P.A.	46.650	35.002	33,3	-174	-0,4
159	183	Ord	VITRIFRIGO S.R.L.	46.242	33.636	37,5	2.536	5,5
160	n.d.	Ord	TRE EFFE S.R.L.	45.471			1.958	4,3
161	105	Ord	RAYS S.P.A.	45.268	51.262	-11,7	7.048	15,6

¹ H = Holding; ² Con = bilancio consolidato; Ord = bilancio ordinario; ³ * = Vedi le Note ai bilanci

Tabella 7 - Classifica delle principali società marchigiane 2021 (migliaia di Euro salvo diversa indicazione)

Pos. 2021 ¹	Pos. 2020 ¹	Bil. ²	Ragione sociale ³	Vendite 2021	Vendite 2020	Variaz. Vendite (%)	Risultato d'esercizio 2021	Risultato d'esercizio / Vendite (%)
162	166	Ord	LA NEF S.P.A.	45.090	35.098	28,5	1.912	4,2
163	189	Ord	PICENUM PLAST S.P.A.	44.923	32.894	36,6	4.204	9,4
164	253	Ord	ELCO ITALIA S.P.A.	44.578	23.809	87,2	2.841	6,4
165	195	Ord	B 4 LIVING S.P.A.	44.490	32.280	37,8	2.087	4,7
166	178	Con	CLABO S.P.A.	44.240	33.925	30,4	-880	-2,0
167	221	Ord	TECNOFILM S.P.A.	44.032	27.289	61,4	938	2,1
168	225	Ord	FOX PETROLI S.P.A.	43.910	27.123	61,9	30.535	69,5
169	206	Ord	F.LLI SIMONETTI S.P.A.	43.837	30.281	44,8	382	0,9
170	223	Ord	ARTURO MANCINI S.R.L.	43.828	27.192	61,2	1.878	4,3
171	139	Ord	SO.MA.CI.S. S.P.A.	43.824	41.743	5,0	5.022	11,5
172	286	Ord	EUROCALI S.R.L.	43.653	20.661	111,3	1.945	4,5
173	133	Ord	PIERALISI F.LLI S.P.A.	43.514	42.664	2,0	14	0,0
174	184	Ord	MECC. AL S.R.L.	43.020	33.483	28,5	2.245	5,2
175	188	Ord	ROCCHEGGIANI S.P.A.	42.922	33.181	29,4	4.145	9,7
176	145	Ord	I.M.E.S.A. S.P.A.	42.760	38.044	12,4	-4.160	-9,7
177	170	Ord	C.M.T. UTENSILI S.P.A.	42.641	34.632	23,1	5.600	13,1
178	269	Ord	VI.PA. S.R.L.	42.334	21.893	93,4	5.314	12,6
179	140	Ord	O.R.T.O. VERDE S.C.A.P.A.	42.301	41.646	1,6	712	1,7
180	232	Ord	VASTOFERRO S.R.L.	42.268	25.985	62,7	370	0,9
181	138	Ord	ESCA S.R.L.	42.141	41.834	0,7	5.932	14,1
182	141	Ord	ALBA S.R.L.	41.940	39.671	5,7	1.327	3,2
183	191	Ord	GAROFOLI S.P.A.	41.312	32.767	26,1	533	1,3
184	215	Ord	RADIANT BRUCIATORI S.P.A.	40.837	28.165	45,0	3.953	9,7
185	290	Ord	QUADRI UMBERTO SIDERURGICA S.P.A.	40.711	20.438	99,2	1.704	4,2
186	175	Ord	SCIARRA S.P.A.	40.634	34.144	19,0	24	0,1
187	211	Ord	HAPPY CAR S.R.L.	40.588	29.542	37,4	485	1,2
188	88	Ord	NAVIGAZIONE MONTANARI S.P.A.	40.355	58.060	-30,5	2.275	5,6
189	210	Ord	ISOFORM S.R.L.	40.292	29.562	36,3	1.846	4,6
190	230	Ord	TECNOPLAST S.R.L.	40.226	26.237	53,3	3.285	8,2
191	177	Ord	CENTRALGARAGE S.R.L.	40.205	33.981	18,3	212	0,5
192	171	Ord	LUXCAR S.P.A.	40.049	34.586	15,8	60	0,1
193	173	Ord	CO.PE.MO. - SOC. COOP.	40.045	34.254	16,9	384	1,0
194	218	Ord	PANTAREI S.R.L.	39.968	27.712	44,2	692	1,7
195	172	Ord	FATTORIE MARCHIGIANE S.C.A.R.L.	39.921	34.544	15,6	6	0,0
196	220	Ord	PEBO S.P.A.	39.906	27.355	45,9	3.316	8,3
197	190	Ord	MAIT S.P.A.	39.289	32.813	19,7	1.064	2,7
198	200	Ord	TRANSADRIATICO S.C.A.R.L.P.A.	39.009	31.609	23,4	53	0,1
199	147	Ord	EUSEBI S.P.A.	38.766	37.880	2,3	16	0,0
200	248	Ord	OFFICINE MECCANICHE ALTA SPECIALIZZAZIONE S	38.708	24.344	59,0	2.112	5,5
201	204	Ord	SAB S.P.A.	38.226	30.621	24,8	1.982	5,2
202	192	Ord	INTERNATIONAL PROMO STUDIO S.R.L.	38.220	32.580	17,3	2.316	6,1
203	203	Ord	CONCEPT GROUP S.R.L.	38.189	30.684	24,5	615	1,6
204	239	Ord	TRANS WORLD SHIPPING S.P.A.	37.897	25.156	50,6	3.546	9,4
205	163	Ord	THYMOS S.R.L.	37.655	35.900	4,9	-1.329	-3,5
206	222	Ord	CANTIERE DELLE MARCHE S.R.L.	37.609	27.217	38,2	-589	-1,6
207	181	Ord	ASSOC. DI PRODUTTORI PROMARCHE S.C.A.R.L.P.A.	37.596	33.698	11,6	1.467	3,9
208	155	Ord	COOP. AUTOTRASPORTI FALCONARA	37.535	36.967	1,5	1	0,0
209	196	Ord	COOP. AUTOTRASP. RIUNITI DI PESARO E URBINO ⁴	37.349	32.199	16,0	2	0,0
210	174	Ord	ASPES S.P.A.	37.325	34.229	9,0	113	0,3
211	176	Ord	S.I.A. SOCIETA' ITALIANA ALIMENTI S.P.A.	37.295	34.005	9,7	1.897	5,1
212	169	Ord	ICI INDUSTRIA CONSERVIERA ITTICA S.R.L.	37.124	34.647	7,1	503	1,4
213	212	Ord	CIAR S.P.A.	36.559	29.114	25,6	554	1,5
214	244	Ord	NOVARESE S.R.L.	36.524	24.899	46,7	1.865	5,1
215	151	Ord	FRATELLI GUZZINI S.P.A.	36.297	37.319	-2,7	1.024	2,8
216	164	Ord	C.B.F. - BALDUCCI S.P.A.	36.295	35.762	1,5	2.099	5,8
217	214	Ord	GENKO S.R.L.	36.175	28.204	28,3	250	0,7
218	186	Ord	ENEDO S.P.A.	35.790	33.334	7,4	-5.737	-16,0

¹ H = Holding; ² Con = bilancio consolidato; Ord = bilancio ordinario; ³ * = Vedi le Note ai bilanci

Tabella 7 - Classifica delle principali società marchigiane 2021 (migliaia di Euro salvo diversa indicazione)

Pos. 2021 ¹	Pos. 2020 ¹	Bil. ²	Ragione sociale ³	Vendite 2021	Vendite 2020	Variaz. Vendite (%)	Risultato d'esercizio 2021	Risultato d'esercizio /Vendite (%)
219	161	Ord	RONDINA AUTO S.R.L.	35.732	36.220	-1,3	114	0,3
220	436	Ord	ANTONIO MERLONI PRESSURE VESSELS S.R.L.	35.540	12.388	186,9	910	2,6
221	202	Ord	XANITALIA S.R.L.	35.529	31.262	13,7	3.990	11,2
222	231	Ord	BROS MANIFATTURE S.R.L.	35.368	26.093	35,5	4.007	11,3
223	185	Ord	SABELLI DISTRIBUZIONE S.R.L.	35.287	33.403	5,6	653	1,9
224	219	Ord	TOPSTAR S.P.A.	34.855	27.461	26,9	1.927	5,5
225	158	Ord	RATTI S.R.L.	34.682	36.880	-6,0	314	0,9
226	492	Ord	ISA S.P.A.	34.455	5.377	540,8	92	0,3
227	193	Ord	CONSERVIERA ADRIATICA S.P.A.	34.069	32.413	5,1	1.140	3,3
228	445	Ord	ARCANSAS PROFILI S.R.L.	33.746	11.949	182,4	614	1,8
229	257	Ord	SILGA S.P.A.	33.686	23.403	43,9	1.707	5,1
230	182	Ord	SOAG APPLIANCE ITALIA S.R.L.	33.509	33.639	-0,4	109	0,3
231	208	Ord	MONDI TOLENTINO S.R.L.	33.401	29.746	12,3	3.418	10,2
232	260	Ord	COAL GESTIONI S.R.L.	33.292	23.195	43,5	-950	-2,9
233	249	Ord	SELETTA S.R.L.	33.211	24.325	36,5	771	2,3
234	142	Ord	S2 S.P.A.	33.024	39.135	-15,6	-750	-2,3
235	194	Ord	S.V.I.L.A. S.R.L.	32.970	32.359	1,9	1.096	3,3
236	310	Ord	MESSERSI' S.P.A.	32.940	19.365	70,1	4.024	12,2
237	259	Ord	ELISABET S.R.L.	32.902	23.212	41,7	3.227	9,8
238	291	Ord	SALICE GUIDE S.P.A.	32.875	20.409	61,1	2.976	9,1
239	168	Ord	COLT. ORTOFRUTTICOLI VALLI DELLE MARCHE S.C.	32.707	34.838	-6,1	1.550	4,7
240	281	Ord	METALDESI S.R.L.	32.299	21.045	53,5	635	2,0
241	236	Ord	BORA S.R.L.	32.248	25.261	27,7	1.785	5,5
242	272	Ord	CONCERIA TIRRENA S.P.A.	32.230	21.761	48,1	458	1,4
243	494	Ord	DIENPI S.R.L.	32.189	2.599	1.138,5	9.018	28,0
244	237	Ord	B.S. SERVICE S.R.L.	32.016	25.226	26,9	194	0,6
245	187	Ord	OP LA MARCA GRAINS SOC. CONS. A R.L.	31.654	33.225	-4,7	0	0,0
246	205	Ord	ATMA SOC. CONS. P.A.	31.481	30.477	3,3	0	0,0
247	216	Ord	RHUTTEN S.R.L.	31.438	28.088	11,9	712	2,3
248	207	Con	CONEROBUS S.P.A.	31.347	30.159	3,9	54	0,2
249	227	Ord	EXENA S.R.L.	31.291	26.632	17,5	1.239	4,0
250	245	Ord	EUROTUBI S.R.L.	30.981	24.614	25,9	501	1,6
251	335	Ord	VALMOR S.R.L.	30.817	17.821	72,9	2.314	7,5
252	233	Ord	AIR FORCE S.P.A.	30.807	25.964	18,7	763	2,5
253	197	Ord	ORTENZI S.R.L.	30.755	31.943	-3,7	617	2,0
254	241	Ord	INIM ELECTRONICS S.R.L.	30.684	25.119	22,2	4.709	15,3
255	455	Ord	PANICHI S.R.L.*	30.351	11.559	162,6	3.928	12,9
256	297	Ord	MARINE WORK SISTEM SOC. CONS. A R.L.	30.237	20.144	50,1	16	0,1
257	268	Ord	CASALI - INDUSTRIA CHIMICA E BITUMINOSA S.P.A.	29.893	22.158	34,9	384	1,3
258	226	Ord	TERRE CORTESI - MONCARO SOC. COOP. A RL	29.845	27.008	10,5	131	0,4
259	327	Ord	VIPA POLIMERI S.R.L.	29.690	18.517	60,3	4.055	13,7
260	267	Ord	SACCARIA IDROTERMOSANITARI S.R.L.	29.558	22.312	32,5	1.853	6,3
261	213	Ord	PICENAMBIENTE S.P.A.	29.500	28.491	3,5	418	1,4
262	283	Ord	ZANNINI S.P.A.	29.453	20.872	41,1	1.719	5,8
263	273	Ord	MIRITE SRL	29.377	21.598	36,0	52	0,2
264	328	Ord	LEONARDI S.P.A.	29.196	18.488	57,9	2.144	7,3
265	235	Ord	E.M.C. ELECTRIC MOTORS COMPANY S.R.L.	29.176	25.414	14,8	1.618	5,5
266	295	Ord	URBIS FOOD S.R.L.	29.151	20.241	44,0	1.648	5,7
267	306	Ord	NUOVA FAOS S.R.L.	29.084	19.454	49,5	2.691	9,3
268	264	Ord	ROTOTEC S.P.A.	28.789	22.453	28,2	2.276	7,9
269	263	Ord	I.P.S.A. S.P.A.	28.670	22.523	27,3	1.120	3,9
270	282	Ord	ERNESTOMEDA S.P.A.	28.658	21.013	36,4	1.310	4,6
271	270	Ord	NOCTIS S.P.A.	28.585	21.846	30,8	1.021	3,6
272	311	Ord	ALGAM EKO S.R.L.	28.328	19.344	46,4	1.143	4,0
273	274	Ord	PANATTA S.R.L.	28.220	21.534	31,1	802	2,8
274	254	Ord	D'AURIA PRINTING S.P.A.	28.183	23.714	18,8	882	3,1
275	240	Ord	BADEN HAUS S.P.A.	27.854	25.129	10,8	2.538	9,1

¹ H = Holding; ² Con = bilancio consolidato; Ord = bilancio ordinario; ³ * = Vedi le Note ai bilanci

Tabella 7 - Classifica delle principali società marchigiane 2021 (migliaia di Euro salvo diversa indicazione)

Pos. 2021 ¹	Pos. 2020 ¹	Bil. ²	Ragione sociale ³	Vendite 2021	Vendite 2020	Variaz. Vendite (%)	Risultato d'esercizio 2021	Risultato d'esercizio / Vendite (%)
276	242	Ord	ROTOPRESS INTERNATIONAL S.R.L.	27.797	25.075	10,9	-891	-3,2
277	224	Ord	ANCONAMBIENTE S.P.A.	27.745	27.152	2,2	37	0,1
278	255	Ord	MAFLOW BRS S.R.L.	27.706	23.588	17,5	234	0,8
279	318	Ord	MEP S.P.A.	27.700	18.818	47,2	1.523	5,5
280	275	Ord	PLASTICA VALMISA S.P.A.	27.694	21.456	29,1	1.022	3,7
281	324	Ord	INTERPETROL S.R.L.	27.685	18.675	48,2	547	2,0
282	136	Ord	ENERECO S.P.A.	27.601	42.208	-34,6	2.755	10,0
283	266	Ord	COMELIT S.P.A.	27.588	22.341	23,5	91	0,3
284	252	Ord	MORETTI COMPACT S.P.A.	27.581	23.862	15,6	141	0,5
285	256	Ord	COOP. TRASPORTI FOSSOMBRONE S.C.A.R.L.P.A.	27.522	23.453	17,4	115	0,4
286	361	Ord	KOREMPLAST S.R.L.	27.489	15.927	72,6	1.333	4,8
287	247	Ord	SOLARIS SPORT S.R.L.	27.257	24.372	11,8	54	0,2
288	265	Ord	ELI S.R.L.	27.233	22.444	21,3	77	0,3
289	357	Ord	SIDEP S.P.A.	27.026	16.224	66,6	1.281	4,7
290	262	Ord	TEHPOL S.R.L.	26.946	22.620	19,1	327	1,2
291	316	Ord	MARVIT S.P.A.	26.693	18.886	41,3	1.705	6,4
292	305	Ord	TECNOSTAMPA S.R.L.	26.595	19.464	36,6	189	0,7
293	80	Ord	HERA S.R.L.	26.430	61.740	-57,2	-99	-0,4
294	284	Ord	VALTENNA S.R.L.	26.331	20.771	26,8	1.394	5,3
295	289	Ord	BALDI S.R.L.	25.645	20.456	25,4	273	1,1
296	298	Ord	TM RACING S.P.A.	25.610	20.052	27,7	1.743	6,8
297	352	Ord	TLM DI ANDREANI ANTONIO S.R.L.	25.427	16.685	52,4	854	3,4
298	313	Ord	FRITTELLI MARITIME GROUP S.P.A.	25.374	19.279	31,6	3.526	13,9
299	308	Ord	FAZI BATTAGLIA SOCIETA' AGRICOLA A R.L.	25.335	19.393	30,6	-403	-1,6
300	397	Ord	CONSUL SYSTEM S.P.A.	25.159	13.906	80,9	1.844	7,3
301	302	Ord	LINERGY S.R.L.	25.017	19.656	27,3	2.927	11,7
302	258	Ord	ADRIABUS SOC. CONS. A R.L.	25.010	23.397	6,9	3	0,0
303	330	Ord	CIVITANAVI SYSTEMS S.P.A.	24.998	18.288	36,7	4.879	19,5
304	238	Ord	A.P.M. AZIENDA PLURISERVIZI MACERATA S.P.A.	24.813	25.209	-1,6	1.248	5,0
305	300	Ord	GIDEA S.R.L.	24.726	19.988	23,7	801	3,2
306	n.d.	Ord	CO.PAM. S.R.L.	24.630			251	1,0
307	362	Ord	NUOVA ESTERNO MOBILI S.R.L.	24.571	15.912	54,4	806	3,3
308	334	Ord	LA GRIFFE S.R.L.	24.128	17.886	34,9	1.498	6,2
309	271	Ord	RECCHIONI S.R.L.	24.123	21.777	10,8	28	0,1
310	250	Ord	CIVITA GEST S.R.L.	24.092	24.182	-0,4	20	0,1
311	398	Ord	CANTORI S.R.L.	24.073	13.887	73,4	754	3,1
312	294	Ord	LABIRINTO COOPERATIVA SOCIALE	23.924	20.369	17,5	6	0,0
313	339	Ord	SIGE S.P.A.	23.802	17.483	36,1	3.052	12,8
314	n.d.	Ord	TARDINI S.R.L.	23.677			623	2,6
315	288	Ord	UNILINE S.R.L.	23.444	20.526	14,2	533	2,3
316	296	Ord	APRA S.P.A.	23.201	20.208	14,8	1.644	7,1
317	387	Ord	IDEAL BLUE MANIFATTURE S.P.A.	23.083	14.369	60,6	2.081	9,0
318	317	Ord	VEGA S.R.L.	23.014	18.873	21,9	2.916	12,7
319	277	Ord	I.M.T. S.R.L.	22.911	21.219	8,0	1.056	4,6
320	340	Ord	MIRKA ITALIA S.R.L.	22.889	17.382	31,7	251	1,1
321	337	Ord	INOXA S.R.L.	22.850	17.770	28,6	414	1,8
322	150	Ord	TECHFEM S.P.A.	22.796	37.525	-39,3	1.357	6,0
323	315	Ord	NUOVA SIMA S.R.L.	22.765	19.157	18,8	4.099	18,0
324	379	Ord	BATAV GROUP S.R.L.	22.715	14.705	54,5	303	1,3
325	400	Ord	BRAVIISOL DIVISIONE MECCANICA S.R.L.	22.668	13.855	63,6	3.417	15,1
326	303	Ord	CONERO CAR S.P.A.	22.572	19.644	14,9	154	0,7
327	309	Ord	TESEO S.P.A.	22.547	19.391	16,3	2.600	11,5
328	322	Ord	A.S.S.O. S.P.A.	22.506	18.752	20,0	624	2,8
329	491	Ord	MAN OIL & MARINE S.R.L.	22.496	5.560	304,6	2.365	10,5
330	307	Ord	FERMANA CARBURANTI S.R.L.	22.456	19.399	15,8	197	0,9
331	435	Ord	CO.BO. S.R.L.	22.355	12.466	79,3	3.764	16,8
332	279	Ord	ATAC CIVITANOVA S.P.A.	22.343	21.128	5,7	1.028	4,6

¹ H = Holding; ² Con = bilancio consolidato; Ord = bilancio ordinario; ³ * = Vedi le Note ai bilanci

Tabella 7 - Classifica delle principali società marchigiane 2021 (migliaia di Euro salvo diversa indicazione)

Pos. 2021 ¹	Pos. 2020 ¹	Bil. ²	Ragione sociale ³	Vendite 2021	Vendite 2020	Variaz. Vendite (%)	Risultato d'esercizio 2021	Risultato d'esercizio / Vendite (%)
333	304	Ord	EURO SUPERAL S.R.L.	22.284	19.627	13,5	886	4,0
334	285	Ord	4FISH S.R.L.	22.210	20.746	7,1	617	2,8
335	301	Ord	G. & G. S.R.L.	22.076	19.892	11,0	192	0,9
336	393	Ord	MORETTI FORNI S.P.A.	22.072	14.001	57,6	2.457	11,1
337	314	Ord	PROSCIUTTIFICIO FALERIA S.R.L.	22.039	19.176	14,9	191	0,9
338	280	Ord	ATTILIO GIUSTI LEOMBRUNI S.P.A.	22.032	21.055	4,6	2.114	9,6
339	356	Ord	ADRIATICA BITUMI S.P.A.	21.992	16.236	35,5	278	1,3
340	369	Ord	SCATOLIFICIO E.M.A.R. S.R.L.	21.872	15.375	42,3	1.805	8,3
341	261	Ord	HAIR GALLERY EUROPE S.R.L.	21.767	22.829	-4,7	25	0,1
342	229	Ord	UNION COSMETICS S.R.L.	21.735	26.363	-17,6	242	1,1
343	246	Ord	SIMAM S.P.A.	21.655	24.545	-11,8	4.147	19,2
344	429	Ord	SP PLAST CREATING S.R.L.	21.544	12.718	69,4	1.427	6,6
345	319	Ord	TREVISANI PIETRO S.R.L.	21.399	18.798	13,8	348	1,6
346	350	Ord	ENOVETRO S.P.A.	21.231	16.729	26,9	1.837	8,7
347	448	Ord	ITALIANA METALLI S.R.L.	21.192	11.907	78,0	118	0,6
348	373	Ord	ISOPAK ADRIATICA S.P.A.	21.179	15.035	40,9	1.262	6,0
349	287	Ord	EUROCOT S.P.A.	21.160	20.556	2,9	69	0,3
350	325	Ord	SITECH S.R.L.	21.121	18.623	13,4	390	1,8
351	276	Ord	EDMA RETI GAS S.R.L.	21.003	21.379	-1,8	1.493	7,1
352	384	Ord	G.E.M. ELETTRONICA S.R.L.	20.994	14.482	45,0	626	3,0
353	353	Ord	EURO STAMPI S.R.L.	20.947	16.641	25,9	810	3,9
354	341	Ord	ROGER VIVIER S.P.A.	20.911	17.212	21,5	3.918	18,7
355	243	Ord	MONTEFELTRO FORAGGI S.R.L.	20.854	24.900	-16,3	661	3,2
356	329	Ord	ANTONIETTI LEONELLO S.R.L.	20.790	18.337	13,4	399	1,9
357	360	Ord	ASOPLAST S.P.A.	20.601	15.968	29,0	577	2,8
358	251	Ord	MECCANICA H7 S.R.L.	20.572	24.175	-14,9	274	1,3
359	411	Ord	CALZATURIFICIO RODOLFO ZENGARINI S.R.L.	20.257	13.357	51,7	495	2,4
360	401	Ord	FCM S.R.L.	20.236	13.786	46,8	434	2,1
361	451	Ord	CO.ME.TRA. S.R.L.	20.234	11.721	72,6	183	0,9
362	432	Ord	SO.T.AC. S.R.L.	20.141	12.642	59,3	1.009	5,0
363	438	Ord	CAVALLARI S.R.L.	20.095	12.328	63,0	1.620	8,1
364	475	Ord	BIEMME S.R.L.	19.857	10.395	91,0	1.191	6,0
365	368	Ord	DELTA S.P.A.	19.701	15.429	27,7	3.561	18,1
366	386	Ord	SOTEK S.R.L.	19.694	14.395	36,8	1.285	6,5
367	467	Ord	TEKNOWOOL ADRIATICO S.R.L.	19.604	10.856	80,6	1.263	6,4
368	366	Ord	BECHI CARBURANTI S.R.L.	19.580	15.585	25,6	327	1,7
369	332	Ord	SOMIPRESS S.R.L.	19.518	17.951	8,7	56	0,3
370	312	Ord	ASSCOOP SOC. COOP. SOCIALE	19.516	19.322	1,0	-283	-1,5
371	459	Ord	LA BULLONERIA PESARO S.R.L.	19.464	11.424	70,4	3.367	17,3
372	355	Ord	BOATTINI FRANCESCO S.R.L.	19.422	16.414	18,3	40	0,2
373	394	Ord	INDUSTRIE MARCHIGIANE FILTRI S.R.L.	19.408	13.998	38,7	659	3,4
374	299	Ord	INNOLIVING S.P.A.	19.383	20.029	-3,2	1.125	5,8
375	371	Ord	C.B.I. EUROPE S.P.A.	19.369	15.132	28,0	1.671	8,6
376	333	Ord	CASA DI CURA PRIVATA VILLA ANNA S.P.A.	19.307	17.909	7,8	-270	-1,4
377	354	Ord	SUBISSATI S.R.L.	19.262	16.616	15,9	615	3,2
378	407	Ord	PETROLTENNA S.R.L.	19.253	13.459	43,0	98	0,5
379	380	Ord	UNION B S.R.L.	19.251	14.693	31,0	2.360	12,3
380	408	Ord	STECA ENERGIA S.R.L.	19.145	13.417	42,7	160	0,8
381	346	Ord	CAFFE' PASCUCCI TORREFAZIONE S.P.A.	19.107	17.010	12,3	613	3,2
382	365	Con	VIDEOWORKS S.P.A.	19.043	15.615	22,0	303	1,6
383	423	Ord	MEGA BOX S.R.L.	18.919	12.939	46,2	590	3,1
384	377	Ord	I.P.R. S.P.A.	18.879	14.826	27,3	-2.678	-14,2
385	344	Ord	CONTRAM MOBILITA' SOC. CONS. P.A.	18.870	17.084	10,5	0	0,0
386	292	Ord	CALZATURIFICIO DUCA DEL NORD S.R.L.	18.858	20.396	-7,5	727	3,9
387	427	Ord	GAPOSA S.R.L.	18.829	12.752	47,7	2.495	13,3
388	338	Ord	LA.I.PE. - LAVORAZIONE ITALIANA PELLETERIE - S	18.823	17.494	7,6	-1.281	-6,8
389	414	Ord	GENERAL IMPIANTI S.R.L.	18.656	13.297	40,3	2.273	12,2

¹ H = Holding; ² Con = bilancio consolidato; Ord = bilancio ordinario; ³ * = Vedi le Note ai bilanci

Tabella 7 - Classifica delle principali società marchigiane 2021 (migliaia di Euro salvo diversa indicazione)

Pos. 2021 ¹	Pos. 2020 ¹	Bil. ²	Ragione sociale ³	Vendite 2021	Vendite 2020	Variaz. Vendite (%)	Risultato d'esercizio 2021	Risultato d'esercizio / Vendite (%)
390	388	Ord	GEL S.P.A.	18.646	14.357	29,9	2.007	10,8
391	412	Con	WEBSOLUTE S.P.A.	18.586	13.338	39,3	471	2,5
392	331	Ord	RAFFAELLO LIBRI S.P.A.	18.555	18.051	2,8	822	4,4
393	345	Ord	CARNI ITALIA S.R.L.	18.489	17.058	8,4	232	1,3
394	381	Ord	LAMINOX S.R.L.	18.404	14.687	25,3	442	2,4
395	372	Ord	ANDREANI TRIBUTI S.R.L.	18.186	15.127	20,2	1.623	8,9
396	336	Ord	CODMA ORGANIZZAZIONE PRODUTTORI SOC. COOP	18.032	17.783	1,4	17	0,1
397	326	Ord	PROMOGEST 4 S.R.L.	18.012	18.553	-2,9	83	0,5
398	406	Ord	COMAR COMMERCIALE S.P.A.	18.000	13.486	33,5	1.377	7,7
399	493	Ord	IMPRESA COSTRUZIONI MENTUCCI ALDO S.R.L.	17.983	4.599	291,0	461	2,6
400	415	Ord	IBERIA S.R.L.	17.933	13.260	35,2	290	1,6
401	392	Ord	PREMOBIL S.R.L.	17.827	14.025	27,1	529	3,0
402	348	Ord	INCALL S.P.A.	17.782	16.901	5,2	1.826	10,3
403	375	Ord	ARES S.R.L.	17.748	14.869	19,4	569	3,2
404	450	Ord	TORMATIC S.R.L.	17.714	11.753	50,7	1.467	8,3
405	456	Ord	F.R. ACCESSORIES S.R.L.	17.681	11.547	53,1	1.614	9,1
406	378	Ord	SIFIM S.R.L.	17.583	14.792	18,9	1.029	5,8
407	343	Ord	MAXI GES S.R.L.	17.525	17.108	2,4	726	4,1
408	342	Ord	LAVORCARNI S.R.L.	17.516	17.155	2,1	13	0,1
409	468	Ord	C.I.S.PE S.R.L.	17.484	10.833	61,4	23	0,1
410	416	Ord	COMPAGNUCCI HIGH TECH S.R.L.	17.482	13.179	32,6	-752	-4,3
411	396	Ord	LAFENICE S.R.L.	17.438	13.940	25,1	287	1,6
412	413	Ord	BERLONI BAGNO S.R.L.	17.387	13.300	30,7	1.090	6,3
413	389	Ord	SANTORI PELLAMI S.P.A.	17.378	14.328	21,3	372	2,1
414	424	Ord	ANDREANI GROUP INTERNATIONAL S.R.L.	17.351	12.881	34,7	491	2,8
415	457	Ord	ORNATOP S.R.L.	17.342	11.465	51,3	402	2,3
416	399	Ord	P.V. S.R.L.	17.248	13.867	24,4	64	0,4
417	490	Ord	SIMAR GROUP S.R.L.	17.029	6.203	174,5	1.369	8,0
418	421	Ord	GIMA S.P.A.	17.013	13.023	30,6	684	4,0
419	484	Ord	FRANCUCCI S.R.L.	16.885	9.497	77,8	999	5,9
420	425	Ord	NEURAXPHARM ITALY S.P.A.	16.872	12.850	31,3	2.712	16,1
421	349	Ord	LAZZERINI S.R.L.	16.868	16.733	0,8	1.608	9,5
422	464	Ord	PAIARDINI TINO S.R.L.	16.864	11.242	50,0	1.597	9,5
423	367	Ord	SEA - SERVIZI ECOLOGICI AMBIENTALI S.R.L.	16.743	15.454	8,3	4.005	23,9
424	363	Ord	CO.TR.I.M. CONSORZIO TRASPORTATORI JESI MARC	16.721	15.760	6,1	17	0,1
425	477	Ord	CUPRAL S.R.L.	16.657	10.341	61,1	216	1,3
426	452	Ord	LINDBERGH HOTELS S.R.L.	16.611	11.632	42,8	571	3,4
427	485	Ord	TEKNOLOGIKA S.R.L.	16.590	9.314	78,1	392	2,4
428	403	Ord	METISOFT S.P.A.	16.590	13.696	21,1	1.656	10,0
429	347	Ord	GROTTAMMARE DISTRIBUZIONE S.R.L.	16.481	16.987	-3,0	85	0,5
430	440	Ord	ECO-ELPIDIENSE S.R.L.	16.423	12.235	34,2	3.020	18,4
431	444	Ord	CENTROSERVICE S.R.L.	16.395	11.982	36,8	1.270	7,7
432	431	Ord	COMIS S.R.L.	16.393	12.699	29,1	4.118	25,1
433	385	Ord	NEW COPROMO S.R.L.	16.374	14.397	13,7	188	1,1
434	359	Ord	GIANO S.R.L. (commercio)	16.366	15.986	2,4	245	1,5
435	474	Ord	EASTLAB S.R.L.	16.360	10.427	56,9	1.000	6,1
436	481	Ord	POWER S.R.L.	16.340	9.748	67,6	628	3,8
437	461	Ord	S.E.M. S.R.L.	16.330	11.410	43,1	634	3,9
438	364	Ord	G.A.S. ENERGY S.P.A.	16.309	15.692	3,9	550	3,4
439	473	Ord	ORIM S.P.A.	16.297	10.435	56,2	640	3,9
440	433	Ord	GITRONICA S.P.A.	16.288	12.634	28,9	27	0,2
441	390	Ord	PAUL S.P.A.	16.254	14.172	14,7	1.025	6,3
442	469	Ord	DENIM INN S.R.L.	16.236	10.830	49,9	507	3,1
443	323	Ord	GINO GIROLOMONI COOP. AGRICOLA	16.210	18.749	-13,5	390	2,4
444	402	Ord	LU.DA. S.R.L.	16.200	13.727	18,0	1.102	6,8
445	376	Ord	FERMO AMBIENTE S.R.L.	16.136	14.833	8,8	567	3,5
446	418	Ord	SIOS S.R.L.	16.113	13.098	23,0	1.532	9,5
447	409	Ord	AGRITRADE SALVATORI S.R.L.	16.048	13.393	19,8	223	1,4

¹ H = Holding; ² Con = bilancio consolidato; Ord = bilancio ordinario; ³ * = Vedi le Note ai bilanci

Tabella 7 - Classifica delle principali società marchigiane 2021 (migliaia di Euro salvo diversa indicazione)

Pos. 2021 ¹	Pos. 2020 ¹	Bil. ²	Ragione sociale ³	Vendite 2021	Vendite 2020	Variaz. Vendite (%)	Risultato d'esercizio 2021	Risultato d'esercizio / Vendite (%)
448	472	Ord	MODULA S.R.L.	16.032	10.548	52,0	292	1,8
449	410	Ord	OMAR S.R.L.	15.976	13.365	19,5	330	2,1
450	446	Ord	I.P.M. S.R.L.	15.974	11.929	33,9	72	0,4
451	374	Ord	AMI S.P.A.	15.973	14.961	6,8	624	3,9
452	434	Ord	RICICLA S.R.L.	15.942	12.594	26,6	314	2,0
453	496	Ord	TURLA COSTRUZIONI S.R.L.	15.915	1.996	697,4	581	3,7
454	439	Ord	GIORGI S.R.L.	15.871	12.304	29,0	2.896	18,2
455	486	Ord	AIPOL S.P.A.	15.865	8.751	81,3	1.497	9,4
456	482	Ord	OLIANI PLAST S.R.L.	15.855	9.733	62,9	1.081	6,8
457	497	Ord	GLG S.R.L.	15.848	1.415	1.020,2	967	6,1
458	463	Ord	GIBAM SHOPS S.P.A.	15.844	11.278	40,5	735	4,6
459	462	Ord	EMMEGI S.P.A.	15.820	11.305	39,9	823	5,2
460	422	Ord	TRASPORTI ECOLOGICI CIRIONI ARDUINO S.R.L.	15.762	13.002	21,2	1.153	7,3
461	404	Ord	VALPAINT S.P.A.	15.752	13.682	15,1	2.597	16,5
462	382	Ord	ERREBIELLE S.R.L.	15.570	14.566	6,9	724	4,7
463	466	Ord	FONDAR S.P.A.	15.557	11.085	40,3	897	5,8
464	417	Ord	ARMA S.R.L.	15.498	13.172	17,7	542	3,5
465	442	Ord	STONES S.R.L.	15.469	12.106	27,8	1.259	8,1
466	453	Ord	MEMENTO S.R.L.	15.430	11.623	32,8	104	0,7
467	465	Ord	COSTRUZIONI NASONI S.R.L.	15.394	11.178	37,7	836	5,4
468	447	Ord	FABITA S.R.L.	15.332	11.917	28,7	-408	-2,7
469	483	Ord	CURVET S.R.L.	15.297	9.654	58,4	1.210	7,9
470	476	Ord	F.B.T. - ELETTRONICA S.P.A.	15.268	10.371	47,2	157	1,0
471	479	Ord	DELTA S.R.L.	15.212	10.220	48,8	15	0,1
472	488	Ord	ITALIAN WINDOW DISTRIBUTION & TRADING S.R.L.	15.164	7.718	96,5	1.140	7,5
473	454	Ord	BIAGIOTTI S.R.L.	15.163	11.604	30,7	571	3,8
474	426	Ord	TMT INTERNATIONAL S.R.L.	15.153	12.764	18,7	83	0,5
475	460	Ord	DA.MI. S.R.L.	15.134	11.422	32,5	165	1,1
476	391	Ord	AVI - FARM S.R.L.	15.120	14.130	7,0	44	0,3
477	487	Ord	PROTECNO S.R.L.	15.099	8.031	88,0	184	1,2
478	321	Ord	TIMONE YACHTS S.R.L.	14.936	18.778	-20,5	307	2,1
479	495	Ord	ANDREA MONTELPARE S.R.L.	14.904	2.529	489,4	221	1,5
480	449	Ord	DI STEFANO S.R.L.	14.899	11.887	25,3	127	0,9
481	441	Ord	FLESSYA S.R.L.	14.888	12.143	22,6	1.300	8,7
482	430	Ord	CAGLI PLAST S.R.L.	14.887	12.717	17,1	996	6,7
483	383	Ord	ENTROTERRA S.P.A.	14.885	14.497	2,7	698	4,7
484	320	Ord	UBALDI COSTRUZIONI S.P.A.	14.845	18.795	-21,0	343	2,3
485	437	Ord	TEC MED MARCHE S.R.L.	14.818	12.356	19,9	2.003	13,5
486	458	Ord	SICAP S.R.L.	14.792	11.442	29,3	802	5,4
487	471	Ord	KOMPLET S.P.A.	14.788	10.565	40,0	803	5,4
488	420	Ord	SIFA TECHNOLOGY S.R.L.	14.780	13.048	13,3	403	2,7
489	428	Ord	SEMAR S.R.L.	14.774	12.745	15,9	486	3,3
490	489	Ord	ECOLOGICA MARCHE S.R.L.	14.737	7.156	105,9	-499	-3,4
491	470	Ord	FLONAL S.P.A.	14.712	10.738	37,0	1.149	7,8
492	351	Ord	ITALMED AGRIS S.R.L.	14.697	16.693	-12,0	286	1,9
493	370	Ord	STUDIO PACINOTTI S.R.L.	14.692	15.203	-3,4	1.305	8,9
494	480	Ord	STARPLAST S.R.L.	14.678	10.061	45,9	215	1,5
495	443	Ord	AZIENDA VINICOLA UMANI RONCHI S.P.A.	14.647	12.001	22,1	1.371	9,4
496	358	Ord	FERBO S.R.L.	14.630	16.205	-9,7	205	1,4
497	419	Ord	NUOVA T.C.M. S.R.L.	14.613	13.071	11,8	339	2,3
498	405	Ord	JOHNSON HEALTH TECH ITALIA S.P.A. IN FORMA AF	14.562	13.555	7,4	940	6,5
499	478	Ord	MELONI TECNO-HANDLING S.R.L.	14.560	10.223	42,4	185	1,3
500	395	Ord	ASTER CUCINE S.P.A.	14.556	13.973	4,2	-234	-1,6

¹ H = Holding; ² Con = bilancio consolidato; Ord = bilancio ordinario; ³ * = Vedi le Note ai bilanci

Note ai bilanci 2021

SOCIETÀ	Note
ARCADIA	La società chiude il bilancio al 30/04. I valori esposti per il 2021 si riferiscono al bilancio chiuso al 30/04/2022.
CANTIERE DELLE MARCHE	E' esposto il valore della produzione, maggiormente significativo rispetto al valore delle vendite.
CLA.BO.FIN.	Holding del gruppo Bocchini. Nella Classifica è presente la controllata CLABO.
ESSE INDUSTRIE DI SCAVOLINI	Holding del gruppo Scavolini. Nella Classifica sono presenti le società controllate SCAVOLINI e ERNESTOMEDA
FILENI ALIMENTARE	Società capogruppo del gruppo Fileni. Svolge attività di commercializzazione di prodotti avicoli. Nella Classifica sono presenti le seguenti società controllate: SOCIETA' AGRICOLA BIOLOGICA FILENI, SOCIETA' AGRICOLA SORRISO, SOCIETA' AGRICOLA FILENI, GAV MANGIMI. La società è socia della cooperativa CARNJ COOP la quale svolge l'attività di trasformazione per tutti i soci cooperatori partners in filiera con il Gruppo Fileni.
FINPAS	Holding del gruppo Fiorini International. Nella Classifica è presente la controllata FIORINI INTERNATIONAL ITALIA.
FOX PETROLI	L'elevato utile d'esercizio registrato dalla società nel 2021 è il risultato di alcune poste di natura straordinaria al netto delle quali l'utile d'esercizio sarebbe stato inferiore, ma comunque positivo, e pari a 3.371 migl. di Euro.
HB BOSCARINI	Holding del gruppo Boscarini le cui società operano nel campo della produzione di tubi in polietilene. Nella Classifica sono presenti le società controllate CENTRALTUBI, ITALIANA CORRUGATI, SA.MI. PLASTIC, ROTOTEC, PEBO e SAB.
I.M.E.S.A.	Poiché si tratta di un'impresa che lavora per grandi commesse è esposto il valore della produzione, maggiormente significativo rispetto al valore delle vendite.
LA FONTE	Holding del gruppo Falc. Nella Classifica è presente la società Falc.
LUBE HOLDING	Holding del gruppo LUBE. Nella classifica è presente la controllata LUBE INDUSTRIES.
OMT BELFORTE	Holding del gruppo SIMONELLI. Nella Classifica sono presenti le società controllate SIMONELLI GROUP e GIORGI.
PALUMBO SUPERYACHT	E' esposto il valore della produzione, maggiormente significativo rispetto al valore delle vendite.
PANICHI	E' esposto il valore della produzione, maggiormente significativo rispetto al valore delle vendite.
RENCO	E' esposto il valore della produzione, maggiormente significativo rispetto al valore delle vendite.
RENCO GROUP	Holding del gruppo RENCO operante nei settori dell'impiantistica industriale e del general contracting. La holding controlla oltre 50 società in Italia e all'estero. Nella Classifica è presente la controllata RENCO. In entrambi i casi è esposto il valore della produzione, maggiormente significativo rispetto al valore delle vendite.
ROMANA COSTRUZIONI	E' esposto il valore della produzione, maggiormente significativo rispetto al valore delle vendite.
SCHNELL HOLDING	Holding del gruppo SCHNELL. Nella Classifica è presente la controllata SCHNELL.
SUMMA	Holding del gruppo Loccioni. Nella Classifica sono presenti le società controllate AEA e GENERAL IMPIANTI.
YKK MEDITERRANEO	La società chiude il bilancio al 31/03. I valori esposti per il 2021 si riferiscono al bilancio chiuso al 31/03/2022.

Tabella 8 - Le prime società per crescita delle vendite**Le prime 20 società per crescita delle vendite in valore assoluto**

Pos. 2021	Ragione sociale	Crescita vendite 2021-2020 (migliaia di Euro)	Vendite 2021 (migliaia di Euro)	Vendite 2020 (migliaia di Euro)
1°	ARISTON GROUP	323.329	1.987.300	1.663.971
2°	PROFILGLASS S.P.A.	276.231	796.427	520.196
3°	TOD'S S.P.A.	246.696	883.807	637.111
4°	BIESSE S.P.A.	163.410	742.199	578.789
5°	API RAFFINERIA DI ANCONA S.P.A.	107.472	251.931	144.458
6°	ELICA S.P.A.	88.654	541.293	452.639
7°	FILENI ALIMENTARE S.P.A.	79.262	510.617	431.355
8°	FINPROJECT S.P.A.	75.392	262.851	187.459
9°	ASK INDUSTRIES S.P.A.	70.170	304.615	234.445
10°	REMATARLAZZI S.P.A.	65.891	238.881	172.989
11°	CARLINI GOMME S.R.L.	64.736	236.885	172.149
12°	GOLDENGAS S.P.A.	64.097	263.030	198.933
13°	CONAD ADRIATICO SOC. COOP.	59.925	1.119.654	1.059.729
14°	EMILCAR S.R.L.	56.322	76.693	20.371
15°	SIMONETTI MARIO S.R.L.	56.107	173.807	117.700
16°	FAINPLAST S.R.L.	50.415	189.805	139.391
17°	BENELLI ARMI S.P.A.	48.867	170.487	121.620
18°	SIDER ROTTAMI ADRIATICA S.P.A.	48.737	106.037	57.300
19°	LUBE INDUSTRIES S.R.L.	47.540	248.410	200.870
20°	EDIF S.P.A.	47.513	152.903	105.390

Le prime 20 società per tasso di crescita delle vendite

Pos. 2021	Ragione sociale	Variazione vendite 2021/2020 (%)	Vendite 2021 (migliaia di Euro)	Vendite 2020 (migliaia di Euro)
1°	EMILCAR S.R.L.	276,5	76.693	20.371
2°	ANTONIO MERLONI PRESSURE VESSELS S.R.L.	186,9	35.540	12.388
3°	ARCANSAS PROFILI S.R.L.	182,4	33.746	11.949
4°	PANICHI S.R.L.	162,6	30.351	11.559
5°	CRUCIANELLI REST/EDILE S.R.L.	136,4	50.031	21.160
6°	FUROCALI S.R.L.	111,3	43.653	20.661
7°	LAMIAL S.R.L.	108,3	53.903	25.880
8°	QUADRI UMBERTO SIDERURGICA S.P.A.	99,2	40.711	20.438
9°	CO.FER.M. S.P.A.	98,1	58.790	29.674
10°	CO.FER.METAL. MARCHE S.R.L.	97,7	55.312	27.977
11°	ORLANDONI METALLI S.R.L.	93,5	61.510	31.780
12°	VI.PA. S.R.L.	93,4	42.334	21.893
13°	BIEMME S.R.L.	91,0	19.857	10.395
14°	ELCO ITALIA S.P.A.	87,2	44.578	23.809
15°	CONFINDUSTRIA ENERGIA ADRIATICA SOC. CONS. A I	86,0	63.010	33.875
16°	SOCIETA' AGRICOLA FILENI S.R.L.	85,9	90.960	48.925
17°	SIDER ROTTAMI ADRIATICA S.P.A.	85,1	106.037	57.300
18°	CEREAL DORICA S.R.L.	83,1	71.434	39.009
19°	CONSUL SYSTEM S.P.A.	80,9	25.159	13.906
20°	GOLDENPLAST S.P.A.	80,6	47.811	26.470

Tabella 9 - Le prime società per redditività delle vendite**Le prime 20 società per risultato d'esercizio in valore assoluto**

Pos. 2021	Ragione sociale	Risultato d'esercizio 2021 (migliaia di Euro)	Vendite 2021 (migliaia di Euro)	Risultato d'esercizio / Vendite (%)
1°	ARISTON GROUP	136.300	1.987.300	6,9
2°	A.C.R.A.F. S.P.A.	49.945	689.913	7,2
3°	PROFILGLASS S.P.A.	41.673	796.427	5,2
4°	CONAD ADRIATICO SOC. COOP.	36.234	1.119.654	3,2
5°	BIESSE S.P.A.	34.195	742.199	4,6
6°	FOX PETROLI S.P.A.	30.535	43.910	69,5
7°	SIMONELLI GROUP S.P.A.	26.882	115.345	23,3
8°	MAGAZZINI GABRIELLI S.P.A.	24.951	813.984	3,1
9°	LUBE INDUSTRIES S.R.L.	21.040	248.410	8,5
10°	BENELLI ARMI S.P.A.	19.600	170.487	11,5
11°	ELICA S.P.A.	17.472	541.293	3,2
12°	FAINPLAST S.R.L.	17.021	189.805	9,0
13°	PAIMA S.R.L.	16.087	71.673	22,4
14°	REMATARLAZZI S.P.A.	15.750	238.881	6,6
15°	ASK INDUSTRIES S.P.A.	14.759	304.615	4,8
16°	ROMANA COSTRUZIONI S.P.A.	14.707	52.116	28,2
17°	MARCHE MULTISERVIZI S.P.A.	13.409	132.088	10,2
18°	CARLINI GOMME S.R.L.	12.966	236.885	5,5
19°	POLTRONA FRAU S.P.A.	12.474	170.180	7,3
20°	ADRIA FERRIES S.P.A.	12.056	54.108	22,3

Le prime 20 società per risultato d'esercizio sulle vendite

Pos. 2021	Ragione sociale	Risultato d'esercizio / vendite 2021 (%)	Vendite 2021 (migliaia di Euro)	Risultato d'esercizio 2021 (migliaia di Euro)
1°	FOX PETROLI S.P.A.	69,5	43.910	30.535
2°	ROMANA COSTRUZIONI S.P.A.	28,2	52.116	14.707
3°	COMIS S.R.L.	25,1	16.393	4.118
4°	SEA - SERVIZI ECOLOGICI AMBIENTALI S.R.L.	23,9	16.743	4.005
5°	SIMONELLI GROUP S.P.A.	23,3	115.345	26.882
6°	PAIMA S.R.L.	22,4	71.673	16.087
7°	ADRIA FERRIES S.P.A.	22,3	54.108	12.056
8°	CIVITANAVI SYSTEMS S.P.A.	19,5	24.998	4.879
9°	SIMAM S.P.A.	19,2	21.655	4.147
10°	L.M. DEI F.LLI MONTICELLI S.R.L.	18,8	46.935	8.833
11°	ROGER VIVIER S.P.A.	18,7	20.911	3.918
12°	ECO-ELPIDIENSE S.R.L.	18,4	16.423	3.020
13°	GIORGI S.R.L.	18,2	15.871	2.896
14°	DELTA S.P.A.	18,1	19.701	3.561
15°	NUOVA SIMA S.R.L.	18,0	22.765	4.099
16°	LA BULLONERIA PESARO S.R.L.	17,3	19.464	3.367
17°	CO.BO. S.R.L.	16,8	22.355	3.764
18°	VALPAINT S.P.A.	16,5	15.752	2.597
19°	NEURAXPHARM ITALY S.P.A.	16,1	16.872	2.712
20°	PREMIATA S.R.L.	15,7	59.991	9.389

Tabella 10 - Classifica delle principali imprese per settore (valori in migliaia di Euro salvo diversa indicazione)**Agenzie e servizi**

Pos. 2021	Pos. 2020	Ragione sociale	Vendite 2021	Vendite 2020	Variaz. Vendite 2021/2020 (%)
1°	5°	6 TOUR S.R.L.	62.670	38.876	61,2
2°		AGENZIAPIU' S.P.A.	60.248	52.411	15,0
3°	3°	PAPALINI S.P.A.	52.752	48.681	8,4
4°	4°	REDA RETAIL S.P.A.	49.210	45.044	9,2
5°	7°	THYMOS S.R.L.	37.655	35.900	4,9
6°	8°	PICENAMBIENTE S.P.A.	29.500	28.491	3,5
7°	1°	HERA S.R.L.	26.430	61.740	-57,2
8°	10°	CONSUL SYSTEM S.P.A.	25.159	13.906	80,9
9°	6°	TECHFEM S.P.A.	22.796	37.525	-39,3
10°	9°	ANDREANI TRIBUTI S.R.L.	18.186	15.127	20,2
Totale vendite del settore			416.392		
Totale imprese				12	

Agricoltura

Pos. 2021	Pos. 2020	Ragione sociale	Vendite 2021	Vendite 2020	Variaz. Vendite 2021/2020 (%)
1°	1°	SOCIETA' AGRICOLA FILENI S.R.L.	90.960	48.925	85,9
2°	3°	SOCIETA' AGRICOLA SORRISO S.R.L.	64.737	37.844	71,1
3°	4°	SOCIETA AGRICOLA BIOLOGICA FILENI S.R.L.	46.987	37.227	26,2
4°	2°	O.R.T.O. VERDE S.C.A.P.A.	42.301	41.646	1,6
5°	6°	FATTORIE MARCHIGIANE S.C.A.R.L.	39.921	34.544	15,6
6°	7°	ASSOC. DI PRODUTTORI PROMARCHE S.C.A.R.L.P.A.	37.596	33.698	11,6
7°	5°	COLT. ORTOFRUTTICOLI VALLI DELLE MARCHE S.C.A.R.L.	32.707	34.838	-6,1
8°	8°	FAZI BATTAGLIA SOCIETA' AGRICOLA A R.L.	25.335	19.393	30,6
9°	10°	CODMA ORGANIZZAZIONE PRODUTTORI SOC. COOP. A	18.032	17.783	1,4
10°	9°	GINO GIROLOMONI COOP. AGRICOLA	16.210	18.749	-13,5
Totale vendite del settore			414.785		
Totale imprese				10	

Alimentare

Pos. 2021	Pos. 2020	Ragione sociale	Vendite 2021	Vendite 2020	Variaz. Vendite 2021/2020 (%)
1°	1°	FILENI ALIMENTARE S.P.A.	510.617	431.355	18,4
2°	2°	CARNJ SOC. COOP. AGRICOLA	368.874	330.843	11,5
3°	3°	COOPERLAT SOC. COOP. AGRICOLA	214.848	208.691	3,0
4°	4°	SABELLI S.P.A.	170.268	161.509	5,4
5°	5°	TOGNI S.P.A.	56.484	47.763	18,3
6°	7°	SKALO S.P.A.	47.220	35.312	33,7
7°	6°	ESCA S.R.L.	42.141	41.834	0,7
8°	9°	S.I.A. SOCIETA' ITALIANA ALIMENTI S.P.A.	37.295	34.005	9,7
9°	8°	ICI INDUSTRIA CONSERVIERA ITTICA S.R.L.	37.124	34.647	7,1
10°	10°	CONSERVIERA ADRIATICA S.P.A.	34.069	32.413	5,1
Totale vendite del settore			1.815.092		
Totale imprese				23	

Tabella 10 - Classifica delle principali imprese per settore (valori in migliaia di Euro salvo diversa indicazione)**Altre industrie manifatturiere**

Pos. 2021	Pos. 2020	Ragione sociale	Vendite 2021	Vendite 2020	Variab. Vendite 2021/2020 (%)
1°	1°	CLEMENTONI S.P.A.	167.160	148.832	12,3
2°	2°	YKK MEDITERRANEO S.P.A.	54.452	37.149	46,6
3°	3°	BROS MANIFATTURE S.R.L.	35.368	26.093	35,5
4°	4°	PANATTA S.R.L.	28.220	21.534	31,1
5°	4°	GENERAL IMPIANTI S.R.L.	18.656	13.297	40,3
Totale vendite del settore			303.857		
Totale imprese				5	

Apparecchi elettrici ed elettronici

Pos. 2021	Pos. 2020	Ragione sociale	Vendite 2021	Vendite 2020	Variab. Vendite 2021/2020 (%)
1°	1°	ARISTON GROUP	1.987.300	1.663.971	19,4
2°	2°	ELICA S.P.A.	541.293	452.639	19,6
3°	3°	ASK INDUSTRIES S.P.A.	304.615	234.445	29,9
4°	4°	FABER S.P.A.	192.124	165.156	16,3
5°	5°	IGUZZINI ILLUMINAZIONE S.P.A.	136.358	127.018	7,4
6°	6°	THERMOWATT S.P.A.	98.064	82.400	19,0
7°	7°	SIGMA S.P.A.	74.184	65.699	12,9
8°	8°	GREEN POWER SYSTEMS S.R.L.	71.676	64.323	11,4
9°	9°	UNIONALPHA S.P.A.	63.319	44.616	41,9
10°	10°	EA S.R.L.	51.537	31.885	61,6
Totale vendite del settore			4.206.893		
Totale imprese				35	

Assistenza

Pos. 2021	Pos. 2020	Ragione sociale	Vendite 2021	Vendite 2020	Variab. Vendite 2021/2020 (%)
1°	1°	COOSS MARCHE ONLUS SOC. COOP. P. A.	64.654	58.322	10,9
2°	2°	LABOR S.P.A.	47.412	43.433	9,2
3°	3°	LABIRINTO COOPERATIVA SOCIALE	23.924	20.369	17,5
4°	4°	ASSCOOP SOC. COOP. SOCIALE	19.516	19.322	1,0
5°	5°	CASA DI CURA PRIVATA VILLA ANNA S.P.A.	19.307	17.909	7,8
Totale vendite del settore			174.812		
Totale imprese				5	

Tabella 10 - Classifica delle principali imprese per settore (valori in migliaia di Euro salvo diversa indicazione)**Carta, stampa ed editoria**

Pos. 2021	Pos. 2020	Ragione sociale	Vendite 2021	Vendite 2020	Variab. Vendite 2021/2020 (%)
1°	1°	FIORINI INTERNATIONAL ITALIA S.R.L.	107.436	103.251	4,1
2°	2°	TOLENTINO S.P.A.	92.565	67.293	37,6
3°	3°	ONDULATO PICENO S.R.L.	75.190	54.826	37,1
4°	5°	SIFA S.P.A.	66.135	45.841	44,3
5°	4°	FIORINI PACKAGING S.P.A.	62.104	53.170	16,8
6°	6°	MONDI TOLENTINO S.R.L.	33.401	29.746	12,3
7°	10°	DIENPI S.R.L.	32.189	2.599	1138,5
8°	8°	D'AURIA PRINTING S.P.A.	28.183	23.714	18,8
9°	7°	ROTOPRESS INTERNATIONAL S.R.L.	27.797	25.075	10,9
10°	9°	ELI S.R.L.	27.233	22.444	21,3
Totale vendite del settore			680.619		
Totale imprese				16	

Chimica e farmaceutica

Pos. 2021	Pos. 2020	Ragione sociale	Vendite 2021	Vendite 2020	Variab. Vendite 2021/2020 (%)
1°	1°	A.C.R.A.F. S.P.A.	689.913	745.454	-7,5
2°	2°	GOLDENGAS S.P.A.	263.030	198.933	32,2
3°	3°	API RAFFINERIA DI ANCONA S.P.A.	251.931	144.458	74,4
4°	4°	INDUSTRIA CHIMICA ADRIATICA S.P.A.	126.962	93.629	35,6
5°	5°	F.I.D.E.A. S.P.A.	55.746	51.109	9,1
6°	8°	FOX PETROLI S.P.A.	43.910	27.123	61,9
7°	6°	XANITALIA S.R.L.	35.529	31.262	13,7
8°	7°	RHUTTEN S.R.L.	31.438	28.088	11,9
9°	9°	CASALI - INDUSTRIA CHIMICA E BITUMINOSA S.P.A.	29.893	22.158	34,9
10°	10°	ADRIATICA BITUMI S.P.A.	21.992	16.236	35,5
Totale vendite del settore			1.604.702		
Totale imprese				13	

Commercio

Pos. 2021	Pos. 2020	Ragione sociale	Vendite 2021	Vendite 2020	Variab. Vendite 2021/2020 (%)
1°	1°	CONAD ADRIATICO SOC. COOP.	1.119.654	1.059.729	5,7
2°	2°	MAGAZZINI GABRIELLI S.P.A.	813.984	777.122	4,7
3°	4°	CE.DI. MARCHE SOC. COOP.	283.946	282.336	0,6
4°	3°	COAL - SOC. COOP. A.R.L.	276.218	294.160	-6,1
5°	5°	REMATARLAZZI S.P.A.	238.881	172.989	38,1
6°	6°	CARLINI GOMME S.R.L.	236.885	172.149	37,6
7°	8°	SIMONETTI MARIO S.R.L.	173.807	117.700	47,7
8°	7°	DI.BA. S.P.A.	172.394	142.339	21,1
9°	10°	EDIF S.P.A.	152.903	105.390	45,1
10°	9°	GAV MANGIMI S.R.L.	140.236	111.908	25,3
Totale vendite del settore			7.967.617		
Totale imprese				126	

Tabella 10 - Classifica delle principali imprese per settore (valori in migliaia di Euro salvo diversa indicazione)**Gomma e plastica**

Pos. 2021	Pos. 2020	Ragione sociale	Vendite 2021	Vendite 2020	Variab. Vendite 2021/2020 (%)
1°	1°	FINPROJECT S.P.A.	262.851	187.459	40,2
2°	2°	FAINPLAST S.R.L.	189.805	139.391	36,2
3°	3°	TS S.R.L.	144.756	128.487	12,7
4°	4°	SITTITALIA S.P.A.	97.505	93.206	4,6
5°	5°	CENTRALTUBI S.P.A.	86.519	68.001	27,2
6°	6°	PLAST-MECCANICA S.P.A.	77.937	60.108	29,7
7°	9°	ITALIANA CORRUGATI S.P.A.	63.634	46.198	37,7
8°	7°	STR AUTOMOTIVE S.R.L.	58.442	50.092	16,7
9°	8°	TONTARELLI S.P.A.	49.503	50.048	-1,1
10°	10°	GOLDENPLAST S.P.A.	47.811	26.470	80,6
Totale vendite del settore			1.797.787		
Totale imprese			36		

Impianti e costruzioni

Pos. 2021	Pos. 2020	Ragione sociale	Vendite 2021	Vendite 2020	Variab. Vendite 2021/2020 (%)
1°	1°	RENCO S.P.A.	235.009	223.757	5,0
2°	2°	ROMANA COSTRUZIONI S.P.A.	52.116	45.106	15,5
3°	5°	CRUCIANELLI REST/EDILE S.R.L.	50.031	21.160	136,4
4°	4°	VI.PA. S.R.L.	42.334	21.893	93,4
5°	7°	PANICHI S.R.L.	30.351	11.559	162,6
6°	3°	ENERECO S.P.A.	27.601	42.208	-34,6
7°	6°	VIDEOWORKS S.P.A.	19.043	15.615	22,0
8°	9°	IMPRESA COSTRUZIONI MENTUCCI ALDO S.R.L.	17.983	4.599	291,0
9°	8°	FRANCUCCI S.R.L.	16.885	9.497	77,8
10°	10°	TURLA COSTRUZIONI S.R.L.	15.915	1.996	697,4
Totale vendite del settore			553.061		
Totale imprese			13		

Informatica

Pos. 2021	Pos. 2020	Ragione sociale	Vendite 2021	Vendite 2020	Variab. Vendite 2021/2020 (%)
1°	1°	TEAMSYSTEM S.P.A.	284.983	264.638	7,7
2°	2°	NAMIRIAL S.P.A.	67.146	56.070	19,8
3°	3°	APRA S.P.A.	23.201	20.208	14,8
4°	5°	WEBSOLUTE S.P.A.	18.586	13.338	39,3
5°	4°	METISOFT S.P.A.	16.590	13.696	21,1
Totale vendite del settore			410.505		
Totale imprese			5		

Tabella 10 - Classifica delle principali imprese per settore (valori in migliaia di Euro salvo diversa indicazione)**Legno, mobili e arredamento**

Pos. 2021	Pos. 2020	Ragione sociale	Vendite 2021	Vendite 2020	Variab. Vendite 2021/2020 (%)
1°	1°	LUBE INDUSTRIES S.R.L.	248.410	200.870	23,7
2°	2°	SCAVOLINI S.P.A.	204.068	164.842	23,8
3°	3°	IMAB GROUP S.P.A.	176.893	143.464	23,3
4°	4°	POLTRONA FRAU S.P.A.	170.180	143.175	18,9
5°	5°	MARINELLI CUCINE S.R.L.	141.548	125.406	12,9
6°	6°	MARINELLI PREFABBRICATI S.R.L.	133.040	117.012	13,7
7°	7°	GIESSEGI INDUSTRIA MOBILI S.P.A.	121.211	106.925	13,4
8°	8°	F A B S.R.L.	116.108	94.731	22,6
9°	9°	INDUSTRIA FRIGORIFERI ITALIANA S.P.A.	46.650	35.002	33,3
10°	10°	B 4 LIVING S.P.A.	44.490	32.280	37,8
Totale vendite del settore			1.973.598		
Totale imprese			34		

Macchine

Pos. 2021	Pos. 2020	Ragione sociale	Vendite 2021	Vendite 2020	Variab. Vendite 2021/2020 (%)
1°	1°	BIESSE S.P.A.	742.199	578.789	28,2
2°	2°	RIVACOLD S.R.L.	181.900	146.135	24,5
3°	6°	SIMONELLI GROUP S.P.A.	115.345	76.427	50,9
4°	5°	VALMEX S.P.A.	107.295	81.575	31,5
5°	4°	SCHNELL S.P.A.	104.172	88.251	18,0
6°	2°	AEA S.R.L.	93.672	100.131	-6,5
7°	8°	HSD S.P.A.	86.744	63.598	36,4
8°	6°	PIERALISI MAIP S.P.A.	81.230	77.649	4,6
9°	10°	CATERPHILLAR HYDRAULICS ITALIA S.R.L.	65.899	42.865	53,7
10°	9°	MESSERSI' PACKAGING S.R.L.	63.684	44.418	43,4
Totale vendite del settore			2.083.760		
Totale imprese			26		

Mezzi di trasporto

Pos. 2021	Pos. 2020	Ragione sociale	Vendite 2021	Vendite 2020	Variab. Vendite 2021/2020 (%)
1°	1°	BENELLI Q. J. S.R.L.	90.771	55.934	62,3
2°	2°	PALUMBO SUPERYACHTS ANCONA S.R.L.	51.260	52.306	-2,0
3°	3°	CANTIERE DELLE MARCHE S.R.L.	37.609	27.217	38,2
4°	4°	MAFLOW BRS S.R.L.	27.706	23.588	17,5
5°	5°	TM RACING S.P.A.	25.610	20.052	27,7
6°	6°	LAZZERINI S.R.L.	16.868	16.733	0,8
7°	7°	OMAR S.R.L.	15.976	13.365	19,5
Totale vendite del settore			265.800		
Totale imprese			7		

Tabella 10 - Classifica delle principali imprese per settore (valori in migliaia di Euro salvo diversa indicazione)**Minerali non metalliferi**

Pos. 2021	Pos. 2020	Ragione sociale	Vendite 2021	Vendite 2020	Variation Vendite 2021/2020 (%)
1°	1°	HP COMPOSITES S.P.A.	50.453	37.058	36,1
2°	2°	ILVA GLASS S.P.A.	46.820	36.951	26,7
3°	3°	CURVET S.R.L.	15.297	9.654	58,4
Totale vendite del settore			112.570		
Totale imprese			3		

Pelli, cuoio e calzature

Pos. 2021	Pos. 2020	Ragione sociale	Vendite 2021	Vendite 2020	Variation Vendite 2021/2020 (%)
1°	1°	TOD'S S.P.A.	883.807	637.111	38,7
2°	2°	IMAC S.P.A.	200.409	186.768	7,3
3°	3°	PIGINI S.R.L.	111.459	144.120	-22,7
4°	4°	B.A.G. S.P.A.	101.201	106.673	-5,1
5°	10°	ELIGROUP - ELI S.R.L.	73.079	47.589	53,6
6°	9°	MENGGI S.P.A.	69.687	47.660	46,2
7°	6°	FALC S.P.A.	68.228	55.754	22,4
8°	5°	SANTONI S.P.A.	62.876	60.438	4,0
9°	8°	PREMIATA S.R.L.	59.991	48.338	24,1
10°	7°	ARTISANS SHOES S.R.L.	59.985	53.412	12,3
Totale vendite del settore			2.077.888		
Totale imprese			26		

Prodotti in metallo

Pos. 2021	Pos. 2020	Ragione sociale	Vendite 2021	Vendite 2020	Variation Vendite 2021/2020 (%)
1°	1°	PROFILGLASS S.P.A.	796.427	520.196	53,1
2°	2°	BENELLI ARMI S.P.A.	170.487	121.620	40,2
3°	5°	TVS S.P.A.	82.134	56.287	45,9
4°	4°	ALLUFLON S.P.A.	72.299	59.338	21,8
5°	3°	IDROFOGLIA S.R.L.	67.911	63.694	6,6
6°	8°	O.M.C.E. DI ROCCHETTI AMLETO S.P.A.	56.703	36.451	55,6
7°	10°	LAMIAL S.R.L.	53.903	25.880	108,3
8°	9°	LEAD TIME S.P.A.	50.789	33.759	50,4
9°	6°	DEFENDI ITALY S.R.L.	49.814	42.257	17,9
10°	7°	L.M. DEI F.LLI MONTICELLI S.R.L.	46.935	36.587	28,3
Totale vendite del settore			2.375.711		
Totale imprese			47		

Tabella 10 - Classifica delle principali imprese per settore (valori in migliaia di Euro salvo diversa indicazione)**Tessile e abbigliamento**

Pos. 2021	Pos. 2020	Ragione sociale	Vendite 2021	Vendite 2020	Variation. Vendite 2021/2020 (%)
1°	1°	CARIAGGI LANIFICIO S.P.A.	113.429	84.209	34,7
2°	2°	ARENA S.P.A.	81.160	73.365	10,6
3°	4°	PAIMA S.R.L.	71.673	52.109	37,5
4°	5°	ARCADIA S.R.L.	56.165	47.341	18,6
5°	3°	LARDINI S.P.A.	50.672	65.368	-22,5
6°	8°	SIMONETTA S.P.A.	46.860	31.348	49,5
7°	7°	INTERNATIONAL PROMO STUDIO S.R.L.	38.220	32.580	17,3
8°	6°	C.B.F. - BALDUCCI S.P.A.	36.295	35.762	1,5
9°	9°	LA GRIFFE S.R.L.	24.128	17.886	34,9
10°	10°	IDEAL BLUE MANIFATTURE S.P.A.	23.083	14.369	60,6
Totale vendite del settore			574.175		
Totale imprese				12	

Trasporti

Pos. 2021	Pos. 2020	Ragione sociale	Vendite 2021	Vendite 2020	Variation. Vendite 2021/2020 (%)
1°	1°	TRANSPORT SERVICE SOC. COOP.	65.671	59.008	11,3
2°	4°	ADRIA FERRIES S.P.A.	54.108	36.100	49,9
3°	2°	NAVIGAZIONE MONTANARI S.P.A.	40.355	58.060	-30,5
4°	6°	TRANSADRIATICO S.C.A.R.L.P.A.	39.009	31.609	23,4
5°	9°	TRANS WORLD SHIPPING S.P.A.	37.897	25.156	50,6
6°	3°	COOP. AUTOTRASPORTI FALCONARA	37.535	36.967	1,5
7°	5°	COOP. AUTOTRASP. RIUNITI DI PESARO E URBINO A R	37.349	32.199	16,0
8°	7°	ATMA SOC. CONS. P.A.	31.481	30.477	3,3
9°	8°	CONEROBUS S.P.A.	31.347	30.159	3,9
10°	10°	COOP. TRASPORTI FOSSOMBRONE S.C.A.R.L.P.A.	27.522	23.453	17,4
Totale vendite del settore			610.608		
Totale imprese				20	

Tabella 11 - Classifica delle principali società per provincia (valori in migliaia di Euro salvo diversa indicazione)**Ancona**

Pos. 2021	Pos. 2020	Ragione sociale	Vendite 2021	Vendite 2020	Variaz. Vendite 2021/2020	Settore
1°	1°	ARISTON GROUP	1.987.300	1.663.971	19,4	Apparecchi elettrici ed elettronici
2°	2°	A.C.R.A.F. S.P.A.	689.913	745.454	-7,5	Chimica e farmaceutica
3°	3°	ELICA S.P.A.	541.293	452.639	19,6	Apparecchi elettrici ed elettronici
4°	4°	FILENI ALIMENTARE S.P.A.	510.617	431.355	18,4	Alimentare
5°	5°	CARNJ SOC. COOP. AGRICOLA	368.874	330.843	11,5	Alimentare
6°	8°	ASK INDUSTRIES S.P.A.	304.615	234.445	29,9	Apparecchi elettrici ed elettronici
7°	7°	CE.DI. MARCHE SOC. COOP.	283.946	282.336	0,6	Commercio
8°	6°	COAL - SOC. COOP. A R.L.	276.218	294.160	-6,1	Commercio
9°	9°	GOLDENGAS S.P.A.	263.030	198.933	32,2	Chimica e farmaceutica
10°	10°	API RAFFINERIA DI ANCONA S.P.A.	251.931	144.458	74,4	Chimica e farmaceutica
Totale vendite nella provincia			12.498.764			
Totale imprese			179			

Ascoli Piceno

Pos. 2021	Pos. 2020	Ragione sociale	Vendite 2021	Vendite 2020	Variaz. Vendite 2021/2020	Settore
1°	1°	CONAD ADRIATICO SOC. COOP.	1.119.654	1.059.729	5,7	Commercio
2°	2°	MAGAZZINI GABRIELLI S.P.A.	813.984	777.122	4,7	Commercio
3°	4°	CARLINI GOMME S.R.L.	236.885	172.149	37,6	Commercio
4°	3°	IMAC S.P.A.	200.409	186.768	7,3	Pelli, cuoio e calzature
5°	6°	FAINPLAST S.R.L.	189.805	139.391	36,2	Gomma e plastica
6°	5°	SABELLI S.P.A.	170.268	161.509	5,4	Alimentare
7°	7°	C.I.A.M. S.R.L.	99.336	79.959	24,2	Commercio
8°	9°	CECI SIDERURGICA S.R.L.	81.255	46.786	73,7	Commercio
9°	10°	EMILCAR S.R.L.	76.693	20.371	276,5	Commercio
10°	8°	ONDULATO PICENO S.R.L.	75.190	54.826	37,1	Carta, stampa ed editoria
Totale vendite nella provincia			4.805.802			
Totale imprese			65			

Fermo

Pos. 2021	Pos. 2020	Ragione sociale	Vendite 2021	Vendite 2020	Variaz. Vendite 2021/2020	Settore
1°	1°	TOD'S S.P.A.	883.807	637.111	38,7	Pelli, cuoio e calzature
2°	2°	B.A.G. S.P.A.	101.201	106.673	-5,1	Pelli, cuoio e calzature
3°	3°	SIGMA S.P.A.	74.184	65.699	12,9	Apparecchi elettrici ed elettronici
4°	6°	SIFA S.P.A.	66.135	45.841	44,3	Carta, stampa ed editoria
5°	5°	PREMIATA S.R.L.	59.991	48.338	24,1	Pelli, cuoio e calzature
6°	4°	ARTISANS SHOES S.R.L.	59.985	53.412	12,3	Pelli, cuoio e calzature
7°	7°	PICENUM PLAST S.P.A.	44.923	32.894	36,6	Gomma e plastica
8°	8°	TECNOFILM S.P.A.	44.032	27.289	61,4	Gomma e plastica
9°	9°	BROS MANIFATTURE S.R.L.	35.368	26.093	35,5	Altre industrie manifatturiere
10°	10°	ELISABET S.R.L.	32.902	23.212	41,7	Pelli, cuoio e calzature
Totale vendite nella provincia			1.938.605			
Totale imprese			37			

Tabella 11 - Classifica delle principali società per provincia (valori in migliaia di Euro salvo diversa indicazione)**Macerata**

Pos. 2021	Pos. 2020	Ragione sociale	Vendite 2021	Vendite 2020	Variaz. Vendite 2021/2020	Settore
1°	2°	FINPROJECT S.P.A.	262.851	187.459	40,2	Gomma e plastica
2°	1°	LUBE INDUSTRIES S.R.L.	248.410	200.870	23,7	Legno, mobili e arredamento
3°	3°	REMATARLAZZI S.P.A.	238.881	172.989	38,1	Commercio
4°	5°	POLTRONA FRAU S.P.A.	170.180	143.175	18,9	Legno, mobili e arredamento
5°	4°	CLEMENTONI S.P.A.	167.160	148.832	12,3	Altre industrie manifatturiere
6°	9°	EDIF S.P.A.	152.903	105.390	45,1	Commercio
7°	6°	MED COMPUTER S.R.L.	139.668	129.663	7,7	Commercio
8°	7°	IGUZZINI ILLUMINAZIONE S.P.A.	136.358	127.018	7,4	Apparecchi elettrici ed elettronici
9°	10°	INDUSTRIA CHIMICA ADRIATICA S.P.A.	126.962	93.629	35,6	Chimica e farmaceutica
10°	8°	GIESSEGI INDUSTRIA MOBILI S.P.A.	121.211	106.925	13,4	Legno, mobili e arredamento
Totale vendite nella provincia			4.293.178			
Totale imprese				83		

Pesaro e Urbino

Pos. 2021	Pos. 2020	Ragione sociale	Vendite 2021	Vendite 2020	Variaz. Vendite 2021/2020	Settore
1°	2°	PROFILGLASS S.P.A.	796.427	520.196	53,1	Prodotti in metallo
2°	1°	BIESSE S.P.A.	742.199	578.789	28,2	Macchine
3°	3°	TEAMSYSTEM S.P.A.	284.983	264.638	7,7	Informatica
4°	4°	RENCO S.P.A.	235.009	223.757	5,0	Impianti e costruzioni
5°	5°	SCAVOLINI S.P.A.	204.068	164.842	23,8	Legno, mobili e arredamento
6°	6°	RIVACOLD S.R.L.	181.900	146.135	24,5	Macchine
7°	7°	IMAB GROUP S.P.A.	176.893	143.464	23,3	Legno, mobili e arredamento
8°	8°	DI.BA. S.P.A.	172.394	142.339	21,1	Commercio
9°	10°	BENELLI ARMI S.P.A.	170.487	121.620	40,2	Prodotti in metallo
10°	9°	MARINELLI CUCINE S.R.L.	141.548	125.406	12,9	Legno, mobili e arredamento
Totale vendite nella provincia			8.201.114			
Totale imprese				136		

Tabella 12 - Elenco delle imprese presenti nella Classifica

Ragione sociale	Comune	Prov.	Settore	Pos. 2021
4FISH S.R.L.	CASTELRAIMONDO	Macerata	Commercio	334°
6 TOUR S.R.L.	CAMERINO	Macerata	Agenzie e servizi	109°
A.C.R.A.F. S.P.A.	ANCONA	Ancona	Chimica e farmaceutica	7°
A.P.M. AZIENDA PLURISERVIZI MACERATA S.P.A.	MACERATA	Macerata	Acqua	304°
A.S.S.O. S.P.A.	FERMO	Fermo	Pelli, cuoio e calzature	328°
ACEMA S.P.A.	PESARO URBINO	Pesaro Urbino	Commercio	44°
ADDIS S.R.L.	MONSAMPOLO DEL TRONTO	Ascoli Piceno	Commercio	81°
ADRIA FERRIES S.P.A.	ANCONA	Ancona	Trasporti	131°
ADRIABUS SOC. CONS. A R.L.	URBINO	Pesaro Urbino	Trasporti	302°
ADRIATICA BITUMI S.P.A.	ASCOLI PICENO	Ascoli Piceno	Chimica e farmaceutica	339°
AEA S.R.L.	ROSORA	Ancona	Macchine	61°
AGENZIAPIU' S.P.A.	FABRIANO	Ancona	Agenzie e servizi	117°
AGRITRADE SALVATORI S.R.L.	TREIA	Macerata	Commercio	447°
AIPOL S.P.A.	MACERATA	Macerata	Gomma e plastica	455°
AIR FORCE S.P.A.	FABRIANO	Ancona	Apparecchi elettrici ed elettronici	252°
ALBA S.R.L.	PESARO	Pesaro Urbino	Commercio	182°
ALGAM EKO S.R.L.	RECANATI	Macerata	Commercio	272°
ALLUFLON S.P.A.	PESARO	Pesaro Urbino	Prodotti in metallo	84°
AMI S.P.A.	URBINO	Pesaro Urbino	Trasporti	451°
ANCONAMBIENTE S.P.A.	ANCONA	Ancona	Trattamento rifiuti	277°
ANDREA MONTELPARE S.R.L.	FERMO	Fermo	Pelli, cuoio e calzature	479°
ANDREANI GROUP INTERNATIONAL S.R.L.	PESARO	Pesaro Urbino	Commercio	414°
ANDREANI TRIBUTI S.R.L.	MACERATA	Macerata	Agenzie e servizi	395°
ANTONIETTI LEONELLO S.R.L.	FABRIANO	Ancona	Commercio	356°
ANTONIO MERLONI PRESSURE VESSELS S.R.L.	MATELICA	Macerata	Prodotti in metallo	220°
API RAFFINERIA DI ANCONA S.P.A.	FALCONARA MARITTIMA	Ancona	Chimica e farmaceutica	17°
APRA S.P.A.	JESI	Ancona	Informatica	316°
ARBO S.P.A.	FANO	Pesaro Urbino	Commercio	76°
ARCADIA S.R.L.	FOSSOMBRONE	Pesaro Urbino	Tessile e abbigliamento	126°
ARCANSAS PROFILI S.R.L.	PESARO URBINO	Pesaro Urbino	Prodotti in metallo	228°
ARENA S.P.A.	TOLENTINO	Macerata	Tessile e abbigliamento	73°
ARES S.R.L.	PIANDIMELETO	Pesaro Urbino	Legno, mobili e arredamento	403°
ARISTON GROUP	FABRIANO	Ancona	Apparecchi elettrici ed elettronici	1°
ARMA S.R.L.	FABRIANO	Ancona	Commercio	464°
ARTISANS SHOES S.R.L.	MONTEGRANARO	Fermo	Pelli, cuoio e calzature	119°
ARTURO MANCINI S.R.L.	PESARO	Pesaro Urbino	Commercio	170°
ASET S.P.A.	FANO	Pesaro Urbino	Trattamento rifiuti	125°
ASK INDUSTRIES S.P.A.	MONTE SAN VITO	Ancona	Apparecchi elettrici ed elettronici	11°
ASOPLAST S.P.A.	ORTEZZANO	Fermo	Gomma e plastica	357°
ASPES S.P.A.	PESARO	Pesaro Urbino	Commercio	210°
ASSCOOP SOC. COOP. SOCIALE	ANCONA	Ancona	Assistenza	370°
ASSOC. DI PRODUTTORI PROMARCHE S.C.A.R.L.P.	SAN BENEDETTO DEL TRONTO	Ascoli Piceno	Agricoltura	207°
ASTEA ENERGIA S.P.A.	OSIMO	Ancona	Energia	69°
ASTER CUCINE S.P.A.	PESARO	Pesaro Urbino	Legno, mobili e arredamento	500°
ATAC CIVITANOVA S.P.A.	CIVITANOVA MARCHE	Macerata	Trasporti	332°
ATMA SOC. CONS. P.A.	ANCONA	Ancona	Trasporti	246°
ATTILIO GIUSTI LEOMBRUNI S.P.A.	MONTEGRANARO	Fermo	Pelli, cuoio e calzature	338°
AUGUSTO GABELLINI S.R.L.	PESARO	Pesaro Urbino	Commercio	65°
AVI - FARM S.R.L.	JESI	Ancona	Commercio	476°
AZIENDA VINICOLA UMANI RONCHI S.P.A.	OSIMO	Ancona	Alimentare	495°
B 4 LIVING S.P.A.	CAMERANO	Ancona	Legno, mobili e arredamento	165°
B.A.G. S.P.A.	MONTE SAN PIETRANGELI	Fermo	Pelli, cuoio e calzature	57°
B.S. SERVICE S.R.L.	FABRIANO	Ancona	Apparecchi elettrici ed elettronici	244°
BADEN HAUS S.P.A.	MONTEPRANDONE	Ascoli Piceno	Legno, mobili e arredamento	275°
BALDI S.R.L.	JESI	Ancona	Alimentare	295°
BATAV GROUP S.R.L.	MONTERUBBIANO	Fermo	Apparecchi elettrici ed elettronici	324°
BECHI CARBURANTI S.R.L.	ALTIDONA	Fermo	Commercio	368°
BENELLI ARMI S.P.A.	URBINO	Pesaro Urbino	Prodotti in metallo	31°
BENELLI Q. J. S.R.L.	PESARO	Pesaro Urbino	Mezzi di trasporto	64°

Tabella 12 - Elenco delle imprese presenti nella Classifica

Ragione sociale	Comune	Prov.	Settore	Pos. 2021
BERLONI BAGNO S.R.L.	FOSSOMBRONE	Pesaro Urbino	Legno, mobili e arredamento	412°
BIAGIOTTI S.R.L.	PESARO URBINO	Pesaro Urbino	Prodotti in metallo	473°
BIEMME S.R.L.	CARTOCETO	Pesaro Urbino	Gomma e plastica	364°
BIESSE S.P.A.	PESARO	Pesaro Urbino	Macchine	6°
BOATTINI FRANCESCO S.R.L.	PESARO	Pesaro Urbino	Commercio	372°
BORA S.R.L.	MAIOLATI SPONTINI	Ancona	Prodotti in metallo	241°
BRAVIISOL DIVISIONE MECCANICA S.R.L.	CASTELFIDARDO	Ancona	Macchine	325°
BROS MANIFATTURE S.R.L.	MONTEGIORGIO	Fermo	Altre industrie manifatturiere	222°
C.B.F. - BALDUCCI S.P.A.	MONTECASSIANO	Macerata	Tessile e abbigliamento	216°
C.B.I. EUROPE S.P.A.	OSIMO	Ancona	Prodotti in metallo	375°
C.I.A.M. S.R.L.	ASCOLI PICENO	Ascoli Piceno	Commercio	58°
C.I.S.PE S.R.L.	CAMERATA PICENA	Ancona	Commercio	409°
C.M.T. UTENSILI S.P.A.	PESARO	Pesaro Urbino	Prodotti in metallo	177°
CAFFE' PASCUCCI TORREFAZIONE S.P.A.	MONTE CERIGNONE	Pesaro Urbino	Alimentare	381°
CAGLI PLAST S.R.L.	CAGLI	Pesaro Urbino	Gomma e plastica	482°
CAI.ZATURIFICIO DUCA DEL. NORD S.R.L.	MONTEGRANARO	Fermo	Pelli, cuoio e calzature	386°
CALZATURIFICIO RODOLFO ZENGARINI S.R.L.	MONTEGRANARO	Fermo	Pelli, cuoio e calzature	359°
CANTIERE DELLE MARCHE S.R.L.	ANCONA	Ancona	Mezzi di trasporto	206°
CANTORI S.R.L.	OSIMO	Ancona	Prodotti in metallo	311°
CARIAGGI LANIFICIO S.P.A.	CAGLI	Pesaro Urbino	Tessile e abbigliamento	50°
CARLINI GOMME S.R.L.	SPINETOLI	Ascoli Piceno	Commercio	20°
CARNI ITALIA S.R.L.	SPINETOLI	Ascoli Piceno	Commercio	393°
CARNJ SOC. COOP. AGRICOLA	JESI	Ancona	Alimentare	10°
CASA DI CURA PRIVATA VILLA ANNA S.P.A.	SAN BENEDETTO DEL TRONTO	Ascoli Piceno	Assistenza	376°
CASALI - INDUSTRIA CHIMICA E BITUMINOSA S.P.	FALCONARA MARITTIMA	Ancona	Chimica e farmaceutica	257°
CATERPHILLAR HYDRAULICS ITALIA S.R.L.	JESI	Ancona	Macchine	97°
CAVALLARI S.R.L.	OSTRA	Ancona	Trattamento rifiuti	363°
CE.DI. MARCHE SOC. COOP.	CAMERATA PICENA	Ancona	Commercio	13°
CECI SIDERURGICA S.R.L.	MALTIGNANO	Ascoli Piceno	Commercio	71°
CENTRALGARAGE S.R.L.	FANO	Pesaro Urbino	Commercio	191°
CENTRALTUBI S.P.A.	LUNANO	Pesaro Urbino	Gomma e plastica	68°
CENTROSERVICE S.R.L.	PESARO	Pesaro Urbino	Gomma e plastica	431°
CEREAL DORICA S.R.L.	ANCONA	Ancona	Commercio	88°
CIAR S.P.A.	PESARO	Pesaro Urbino	Apparecchi elettrici ed elettronici	213°
CIIP CICLI INTEGRATI IMPIANTI PRIMARI S.P.A.	ASCOLI PICENO	Ascoli Piceno	Acqua	143°
CIVITA GEST S.R.L.	MONSAMPOLO DEL TRONTO	Ascoli Piceno	Commercio	310°
CIVITANAVI SYSTEMS S.P.A.	PEDASO	Fermo	Apparecchi elettrici ed elettronici	303°
CLABO S.P.A.	JESI	Ancona	Legno, mobili e arredamento	166°
CLEMENTONI S.P.A.	RECANATI	Macerata	Altre industrie manifatturiere	34°
CO.BO. S.R.L.	MONTECASSIANO	Macerata	Pelli, cuoio e calzature	331°
CO.D.IN. MARCHE	JESI	Ancona	Commercio	85°
CO.FER.M. S.P.A.	CAMERATA PICENA	Ancona	Commercio	121°
CO.FER.METAL. MARCHE S.R.L.	TREIA	Macerata	Trattamento rifiuti	129°
CO.ME.TRA. S.R.L.	FABRIANO	Ancona	Commercio	361°
CO.PAM. S.R.L.	MONTE ROBERTO	Ancona	Commercio	306°
CO.PE.MO. - SOC. COOP.	ANCONA	Ancona	Commercio	193°
CO.TRI.M. CONSORZIO TRASPORTATORI JESI MAI	JESI	Ancona	Trasporti	424°
COAL - SOC. COOP. A R.L.	CAMERANO	Ancona	Commercio	14°
COAL AGROALIMENTARE S.R.L.	CAMERANO	Ancona	Commercio	116°
COAL GESTIONI S.R.L.	CAMERANO	Ancona	Commercio	232°
CODMA ORGANIZZAZIONE PRODUTTORI SOC. COOP	FANO	Pesaro Urbino	Agricoltura	396°
COLT. ORTOFRUTTICOLI VALLI DELLE MARCHE S	OSIMO	Ancona	Agricoltura	239°
COMAR COMMERCIALE S.P.A.	SENIGALLIA	Ancona	Commercio	398°
COMELIT S.P.A.	CASTELFIDARDO	Ancona	Apparecchi elettrici ed elettronici	283°
COMIS S.R.L.	PESARO	Pesaro Urbino	Agenzie e servizi	432°
COMPAGNUCCI HIGH TECH S.R.L.	SANTA MARIA NUOVA	Ancona	Legno, mobili e arredamento	410°
CONAD ADRIATICO SOC. COOP.	MONSAMPOLO DEL TRONTO	Ascoli Piceno	Commercio	2°
CONCEPT GROUP S.R.L.	FANO	Pesaro Urbino	Commercio	203°
CONCERIA TIRRENA S.P.A.	CIVITANOVA MARCHE	Macerata	Commercio	242°

Tabella 12 - Elenco delle imprese presenti nella Classifica

Ragione sociale	Comune	Prov.	Settore	Pos. 2021
CONERO CAR S.P.A.	CAMERANO	Ancona	Commercio	326°
CONEROBUS S.P.A.	ANCONA	Ancona	Trasporti	248°
CONFINDUSTRIA ENERGIA ADRIATICA SOC. CONS	PESARO	Pesaro Urbino	Energia	106°
CONSERVIERA ADRIATICA S.P.A.	OFFIDA	Ascoli Piceno	Alimentare	227°
CONSORZIO AGRARIO PROV. DI ANCONA	ANCONA	Ancona	Commercio	75°
CONSUL SYSTEM S.P.A.	ASCOLI PICENO	Ascoli Piceno	Agenzie e servizi	300°
CONTRAM MOBILITA' SOC. CONS. P.A.	CAMERINO	Macerata	Trasporti	385°
COOP. AUTOTRASP. RIUNITI DI PESARO E URBINO	PESARO	Pesaro Urbino	Trasporti	209°
COOP. AUTOTRASPORTI FALCONARA	FALCONARA MARITTIMA	Ancona	Trasporti	208°
COOP. TRASPORTI FOSSOMBRONE S.C.A.R.L.P.A.	SANT'IPPOLITO	Pesaro Urbino	Trasporti	285°
COOPERLAT SOC. COOP. AGRICOLA	JESI	Ancona	Alimentare	22°
COSS MARCHE ONLUS SOC. COOP. P. A.	ANCONA	Ancona	Assistenza	100°
COSMARI S.R.L. S.R.L.	TOLENTINO	Macerata	Trattamento rifiuti	136°
COSTRUZIONI NASONI S.R.L.	FANO	Pesaro Urbino	Agenzie e servizi	467°
CRUCIANELLI REST/EDILE S.R.L.	TOLENTINO	Macerata	Impianti e costruzioni	144°
CIUPRAI. S.R.L.	MACERATA	Macerata	Trattamento rifiuti	425°
CURVET S.R.L.	PESARO URBINO	Pesaro Urbino	Minerali non metalliferi	469°
DA.MI. S.R.L.	SANT'ELPIDIO A MARE	Fermo	Pelli, cuoio e calzature	475°
D'AURIA PRINTING S.P.A.	ASCOLI PICENO	Ascoli Piceno	Carta, stampa ed editoria	274°
DEFENDI ITALY S.R.L.	CAMERANO	Ancona	Prodotti in metallo	145°
DELTA MOTORS S.P.A.	ANCONA	Ancona	Commercio	89°
DELTA S.P.A.	CIVITANOVA MARCHE	Macerata	Gomma e plastica	365°
DELTA S.R.L.	MONTECASSIANO	Macerata	Gomma e plastica	471°
DENIM INN S.R.L.	SPINETOLI	Ascoli Piceno	Tessile e abbigliamento	442°
DI STEFANO S.R.L.	FERMO	Fermo	Commercio	480°
DI.BA. S.P.A.	PESARO	Pesaro Urbino	Commercio	30°
DIENPI S.R.L.	SAN BENEDETTO DEL TRONTO	Ascoli Piceno	Carta, stampa ed editoria	243°
DOMINA S.P.A.	ANCONA	Ancona	Commercio	112°
E.M.C. ELECTRIC MOTORS COMPANY S.R.L.	CASTELFIDARDO	Ancona	Apparecchi elettrici ed elettronici	265°
EA S.R.L.	ASCOLI PICENO	Ascoli Piceno	Apparecchi elettrici ed elettronici	137°
EASTLAB S.R.L.	CIVITANOVA MARCHE	Macerata	Commercio	435°
ECO-ELPIDIENSE S.R.L.	PORTO SANT'ELPIDIO	Fermo	Trattamento rifiuti	430°
ECOFLAM BRUCIATORI S.P.A.	FABRIANO	Ancona	Macchine	128°
ECOLOGICA MARCHE S.R.L.	MONSANO	Ancona	Trattamento rifiuti	490°
EDIF S.P.A.	CORRIDONIA	Macerata	Commercio	35°
EDMA RETI GAS S.R.L.	ANCONA	Ancona	Energia	351°
ELCO ITALIA S.P.A.	FABRIANO	Ancona	Apparecchi elettrici ed elettronici	164°
ELI S.R.L.	LORETO	Ancona	Carta, stampa ed editoria	288°
ELICA S.P.A.	FABRIANO	Ancona	Apparecchi elettrici ed elettronici	8°
ELIGROUP - ELI S.R.L.	CIVITANOVA MARCHE	Macerata	Pelli, cuoio e calzature	83°
ELISABET S.R.L.	MONTE URANO	Fermo	Pelli, cuoio e calzature	237°
EMILCAR S.R.L.	SAN BENEDETTO DEL TRONTO	Ascoli Piceno	Commercio	79°
EMMEGI S.P.A.	CASTELLEONE DI SUASA	Ancona	Prodotti in metallo	459°
ENEDO S.P.A.	CASTELFIDARDO	Ancona	Apparecchi elettrici ed elettronici	218°
ENERECO S.P.A.	FANO	Pesaro Urbino	Impianti e costruzioni	282°
ENOVETRO S.P.A.	MONTE ROBERTO	Ancona	Commercio	346°
ENTROTERRA S.P.A.	CAMERINO	Macerata	Commercio	483°
ERMES S.R.L.	MONSAMPAOLO DEL TRONTO	Ascoli Piceno	Commercio	157°
ERNESTOMEDA S.P.A.	MONTELABBATE	Pesaro Urbino	Legno, mobili e arredamento	270°
ERREBIELLE S.R.L.	CAMERANO	Ancona	Legno, mobili e arredamento	462°
ESCA S.R.L.	SAN BENEDETTO DEL TRONTO	Ascoli Piceno	Alimentare	181°
ESSE INDUSTRIE DI SCAVOLINI SAPA	PESARO	Pesaro Urbino	Holding	H
EURO STAMPI S.R.L.	JESI	Ancona	Macchine	353°
EURO SUPERAL S.R.L.	FILOTTRANO	Ancona	Commercio	333°
EUROCALI S.R.L.	CASTELFIDARDO	Ancona	Commercio	172°
EUROCOT S.P.A.	SAN BENEDETTO DEL TRONTO	Ascoli Piceno	Trasporti	349°
EUROSUOLE S.P.A.	CIVITANOVA MARCHE	Macerata	Pelli, cuoio e calzature	139°
EUROTUBI S.R.L.	FANO	Pesaro Urbino	Prodotti in metallo	250°
EUSEBI S.P.A.	FANO	Pesaro Urbino	Commercio	199°

Tabella 12 - Elenco delle imprese presenti nella Classifica

Ragione sociale	Comune	Prov.	Settore	Pos. 2021
EXENA S.R.L.	CIVITANOVA MARCHE	Macerata	Pelli, cuoio e calzature	249°
F A B S.R.L.	PETRIANO	Pesaro Urbino	Legno, mobili e arredamento	48°
F.B.T. - ELETTRONICA S.P.A.	RECANATI	Macerata	Apparecchi elettrici ed elettronici	470°
F.I.D.E.A. S.P.A.	JESI	Ancona	Chimica e farmaceutica	127°
F.LLI SIMONETTI S.P.A.	CASTELFIDARDO	Ancona	Commercio	169°
F.R. ACCESSORIES S.R.L.	RECANATI	Macerata	Prodotti in metallo	405°
FABER S.P.A.	FABRIANO	Ancona	Apparecchi elettrici ed elettronici	25°
FABITA S.R.L.	SERRA SAN QUIRICO	Ancona	Apparecchi elettrici ed elettronici	468°
FAINPLAST S.R.L.	ASCOLI PICENO	Ascoli Piceno	Gomma e plastica	26°
FALC S.P.A.	CIVITANOVA MARCHE	Macerata	Pelli, cuoio e calzature	92°
FATTORIE MARCHIGIANE S.C.A.R.L.	PESARO URBINO	Pesaro Urbino	Agricoltura	195°
FAZI BATTAGLIA SOCIETA' AGRICOLA A R.L.	CASTELPLANIO	Ancona	Agricoltura	299°
FCM S.R.L.	SASSOCORVARO	Pesaro Urbino	Apparecchi elettrici ed elettronici	360°
FERBO S.R.L.	LUNANO	Pesaro Urbino	Prodotti in metallo	496°
FERMANA CARBURANTI S.R.L.	FERMO	Fermo	Commercio	330°
FERMO AMBIENTE S.R.L.	FERMO	Fermo	Energia	445°
FILENI ALIMENTARE S.P.A.	JESI	Ancona	Alimentare	9°
FIMI S.P.A.	SAN BENEDETTO DEL TRONTO	Ascoli Piceno	Commercio	115°
FINPAS S.R.L.	TRECASTELLI	Ancona	Holding	H
FINPROJECT S.P.A.	MORROVALLE	Macerata	Gomma e plastica	16°
FIORINI INTERNATIONAL ITALIA S.R.L.	TRECASTELLI	Ancona	Carta, stampa ed editoria	53°
FIORINI PACKAGING S.P.A.	SENIGALLIA	Ancona	Carta, stampa ed editoria	110°
FLESSYA S.R.L.	MONTE ROBERTO	Ancona	Legno, mobili e arredamento	481°
FLONAL S.P.A.	FANO	Pesaro Urbino	Prodotti in metallo	491°
FONDAR S.P.A.	OSTRA VETERE	Ancona	Prodotti in metallo	463°
FOX PETROLI S.P.A.	PESARO	Pesaro Urbino	Chimica e farmaceutica	168°
FRANCUCCI S.R.L.	TREIA	Macerata	Impianti e costruzioni	419°
FRATELLI GUZZINI S.P.A.	RECANATI	Macerata	Gomma e plastica	215°
FRITTELLI MARITIME GROUP S.P.A.	ANCONA	Ancona	Trasporti	298°
G. & G. S.R.L.	CHIARAVALLE	Ancona	Commercio	335°
G.A.S. ENERGY S.P.A.	SENIGALLIA	Ancona	Commercio	438°
G.E.M. ELETTRONICA S.R.L.	SAN BENEDETTO DEL TRONTO	Ascoli Piceno	Apparecchi elettrici ed elettronici	352°
GALLERY HOLDING S.P.A.	FANO	Pesaro Urbino	Commercio	52°
GAPOSA S.R.L.	FERMO	Fermo	Apparecchi elettrici ed elettronici	387°
GAROFOLI S.P.A.	CASTELFIDARDO	Ancona	Legno, mobili e arredamento	183°
GAV MANGIMI S.R.L.	JESI	Ancona	Commercio	39°
GEL S.P.A.	CASTELFIDARDO	Ancona	Macchine	390°
GENERAL IMPIANTI S.R.L.	MAIOLATI SPONTINI	Ancona	Altre industrie manifatturiere	389°
GENKO S.R.L.	SAN BENEDETTO DEL TRONTO	Ascoli Piceno	Commercio	217°
GIANO S.R.L. (commercio)	FILOTTRANO	Ancona	Commercio	434°
GIBAM SHOPS S.P.A.	FANO	Pesaro Urbino	Legno, mobili e arredamento	458°
GIDEA S.R.L.	CASTELFIDARDO	Ancona	Legno, mobili e arredamento	305°
GIESSEGI INDUSTRIA MOBILI S.P.A.	APPIGNANO	Macerata	Legno, mobili e arredamento	46°
GIMA S.P.A.	RECANATI	Macerata	Prodotti in metallo	418°
GINO GIROLOMONI COOP. AGRICOLA	ISOLA DEL PIANO	Pesaro Urbino	Agricoltura	443°
GIORGI S.R.L.	TOLENTINO	Macerata	Prodotti in metallo	454°
GITRONICA S.P.A.	MONTELUPONE	Macerata	Apparecchi elettrici ed elettronici	440°
GLG S.R.L.	ANCONA	Ancona	Impianti e costruzioni	457°
GOLDENERGY S.R.L.	SENIGALLIA	Ancona	Energia	111°
GOLDENGAS S.P.A.	SENIGALLIA	Ancona	Chimica e farmaceutica	15°
GOLDENPLAST S.P.A.	POTENZA PICENA	Macerata	Gomma e plastica	149°
GREEN POWER SYSTEMS S.R.L.	SASSOCORVARO	Pesaro Urbino	Apparecchi elettrici ed elettronici	86°
GROTTAMMARE DISTRIBUZIONE S.R.L.	GROTTAMMARE	Ascoli Piceno	Commercio	429°
HAIR GALLERY EUROPE S.R.L.	SANT'ELPIDIO A MARE	Fermo	Commercio	341°
HAPPY CAR S.R.L.	GROTTAMMARE	Ascoli Piceno	Commercio	187°
HB BOSCARINI S.P.A.	SANT'ANGELO IN VADO	Pesaro Urbino	Holding	H
HERA COMM MARCHE S.R.L.	URBINO	Pesaro Urbino	Energia	47°
HERA S.R.L.	MONSAMPOLO DEL TRONTO	Ascoli Piceno	Agenzie e servizi	293°
HP COMPOSITES S.P.A.	ASCOLI PICENO	Ascoli Piceno	Minerali non metalliferi	142°

Tabella 12 - Elenco delle imprese presenti nella Classifica

Ragione sociale	Comune	Prov.	Settore	Pos. 2021
HSD S.P.A.	PESARO	Pesaro Urbino	Macchine	67°
I.M.A. S.R.L.	FALCONARA MARITTIMA	Ancona	Commercio	148°
I.M.E.S.A. S.P.A.	JESI	Ancona	Apparecchi elettrici ed elettronici	176°
I.M.T. S.R.L.	OSIMO	Ancona	Macchine	319°
I.P.M. S.R.L.	MONTECOSARO	Macerata	Pelli, cuoio e calzature	450°
I.P.R. S.P.A.	CIVITANOVA MARCHE	Macerata	Pelli, cuoio e calzature	384°
I.P.S.A. S.P.A.	CASTIGNANO	Ascoli Piceno	Alimentare	269°
IBERIA S.R.L.	MONDOLFO	Pesaro Urbino	Alimentare	400°
ICI INDUSTRIA CONSERVIERA ITTICA S.R.L.	GRADARA	Pesaro Urbino	Alimentare	212°
IDEAL BLUE MANIFATTURE S.P.A.	URBANIA	Pesaro Urbino	Tessile e abbigliamento	317°
IDROFOGLIA S.R.L.	LUNANO	Pesaro Urbino	Prodotti in metallo	93°
IGUZZINI ILLUMINAZIONE S.P.A.	RECANATI	Macerata	Apparecchi elettrici ed elettronici	41°
IKONIC S.R.L.	JESI	Ancona	Commercio	91°
ILVA GLASS S.P.A.	TAVULLIA	Pesaro Urbino	Minerali non metalliferi	156°
IMAB GROUP S.P.A.	FERMIGNANO	Pesaro Urbino	Legno, mobili e arredamento	28°
IMAC S.P.A.	MONTEFIORE DELL'ASO	Ascoli Piceno	Pelli, cuoio e calzature	24°
IMETER S.R.L.	OSIMO	Ancona	Commercio	120°
IMPRESA COSTRUZIONI MENTUCCI ALDO S.R.L.	SENIGALLIA	Ancona	Impianti e costruzioni	399°
INGALL S.P.A.	CASTELPLANIO	Ancona	Commercio	402°
INDUSTRIA CHIMICA ADRIATICA S.P.A.	CIVITANOVA MARCHE	Macerata	Chimica e farmaceutica	45°
INDUSTRIA FRIGORIFERI ITALIANA S.P.A.	TAVULLIA	Pesaro Urbino	Legno, mobili e arredamento	158°
INDUSTRIE MARCHIGIANE FILTRI S.R.L.	MONTE ROBERTO	Ancona	Prodotti in metallo	373°
INIM ELECTRONICS S.R.L.	MONTEPRANDONE	Ascoli Piceno	Apparecchi elettrici ed elettronici	254°
INNOLIVING S.P.A.	ANCONA	Ancona	Apparecchi elettrici ed elettronici	374°
INOXA S.R.L.	POLVERIGI	Ancona	Legno, mobili e arredamento	321°
INTERNATIONAL PROMO STUDIO S.R.L.	URBANIA	Pesaro Urbino	Tessile e abbigliamento	202°
INTERPETROL S.R.L.	ANCONA	Ancona	Commercio	281°
ISA S.P.A.	PESARO URBINO	Pesaro Urbino	Prodotti in metallo	226°
ISOFOM S.R.L.	PESARO	Pesaro Urbino	Gomma e plastica	189°
ISOPAK ADRIATICA S.P.A.	PESARO	Pesaro Urbino	Gomma e plastica	348°
ITALIAN WINDOW DISTRIBUTION & TRADING S.R.	PESARO URBINO	Pesaro Urbino	Legno, mobili e arredamento	472°
ITALIANA CORRUGATI S.P.A.	PIANDIMELETO	Pesaro Urbino	Gomma e plastica	104°
ITALIANA METALLI S.R.L.	CASTELFIDARDO	Ancona	Commercio	347°
ITALMED AGRIS S.R.L.	TREIA	Macerata	Commercio	492°
JOHNSON HEALTH TECH ITALIA S.P.A. IN FORMA	ASCOLI PICENO	Ascoli Piceno	Commercio	498°
KING S.P.A.	SENIGALLIA	Ancona	Commercio	66°
KOMPLET S.P.A.	JESI	Ancona	Macchine	487°
KOREMPLAST S.R.L.	SANT'ANGELO IN VADO	Pesaro Urbino	Gomma e plastica	286°
L.M. DEI F.LLI MONTICELLI S.R.L.	OSIMO	Ancona	Prodotti in metallo	153°
LA BOTTEGA DELL'ALBERGO S.P.A.	ANCONA	Ancona	Commercio	113°
LA BULLONERIA PESARO S.R.L.	PESARO	Pesaro Urbino	Commercio	371°
LA FONTE S.P.A.	CIVITANOVA MARCHE	Macerata	Holding	H
LA GRIFFE S.R.L.	FORCE	Ascoli Piceno	Tessile e abbigliamento	308°
LA NEF S.P.A.	OSIMO	Ancona	Commercio	162°
LA.I.P.E. - LAVORAZIONE ITALIANA PELLETTIERIE	TOLENTINO	Macerata	Pelli, cuoio e calzature	388°
LABIRINTO COOPERATIVA SOCIALE	PESARO	Pesaro Urbino	Assistenza	312°
LABOR S.P.A.	ANCONA	Ancona	Assistenza	150°
LAFENICE S.R.L.	SAN BENEDETTO DEL TRONTO	Ascoli Piceno	Commercio	411°
LAMIAL S.R.L.	PESARO	Pesaro Urbino	Prodotti in metallo	132°
LAMINOX S.R.L.	SARNANO	Macerata	Prodotti in metallo	394°
LARDINI S.P.A.	FILOTTRANO	Ancona	Tessile e abbigliamento	141°
LAVORCARNI S.R.L.	SAN SEVERINO MARCHE	Macerata	Alimentare	408°
LAZZERINI S.R.L.	MONSANO	Ancona	Mezzi di trasporto	421°
LEAD TIME S.P.A.	CALDAROLA	Macerata	Prodotti in metallo	140°
LEONARDI S.P.A.	CAMERANO	Ancona	Commercio	264°
LINDBERGH HOTELS S.R.L.	PESARO	Pesaro Urbino	Alloggio e ristorazione	426°
LINERGY S.R.L.	ACQUAVIVA PICENA	Ascoli Piceno	Apparecchi elettrici ed elettronici	301°
LU.DA. S.R.L.	CINGOLI	Macerata	Commercio	444°
LUBE HOLDING S.R.L.	TREIA	Macerata	Holding	H

Tabella 12 - Elenco delle imprese presenti nella Classifica

Ragione sociale	Comune	Prov.	Settore	Pos. 2021
LUBE INDUSTRIES S.R.L.	TREIA	Macerata	Legno, mobili e arredamento	18°
LUCESOLI E MAZZIERI S.P.A.	ANCONA	Ancona	Commercio	133°
LUXCAR S.P.A.	PESARO	Pesaro Urbino	Commercio	192°
MAFLOW BRS S.R.L.	ASCOLI PICENO	Ascoli Piceno	Mezzi di trasporto	278°
MAGAZZINI GABRIELLI S.P.A.	ASCOLI PICENO	Ascoli Piceno	Commercio	4°
MAIT S.P.A.	OSIMO	Ancona	Macchine	197°
MAN OIL & MARINE S.R.L.	ASCOLI PICENO	Ascoli Piceno	Gomma e plastica	329°
MARCHE MULTISERVIZI S.P.A.	PESARO	Pesaro Urbino	Trattamento rifiuti	43°
MARINE WORK SISTEM SOC. CONS. A R.L.	FALCONARA MARITTIMA	Ancona	Prodotti in metallo	256°
MARINELLI CUCINE S.R.L.	PESARO	Pesaro Urbino	Legno, mobili e arredamento	38°
MARINELLI PREFABBRICATI S.R.L.	PESARO	Pesaro Urbino	Legno, mobili e arredamento	42°
MARIO CLEMENTONI HOLDING S.R.L.	RECANATI	Macerata	Holding	H
MARVIT S.P.A.	OSIMO	Ancona	Prodotti in metallo	291°
MAXI GES S.R.L.	CUPRA MARITTIMA	Ascoli Piceno	Commercio	407°
MECC. AL S.R.L.	PESARO URBINO	Pesaro Urbino	Prodotti in metallo	174°
MECCANICA H7 S.R.L.	ASCOLI PICENO	Ascoli Piceno	Macchine	358°
MED COMPUTER S.R.L.	MACERATA	Macerata	Commercio	40°
MEGA BOX S.R.L.	PESARO URBINO	Pesaro Urbino	Carta, stampa ed editoria	383°
MELONI TECNO-HANDLING S.R.L.	TOLENTINO	Macerata	Macchine	499°
MEMENTO S.R.L.	ASCOLI PICENO	Ascoli Piceno	Commercio	466°
MENGGI S.P.A.	ANCONA	Ancona	Pelli, cuoio e calzature	90°
MEP S.P.A.	PERGOLA	Pesaro Urbino	Macchine	279°
MESSERSI' PACKAGING S.R.L.	BARBARA	Ancona	Macchine	103°
MESSERSI' S.P.A.	OSTRA	Ancona	Macchine	236°
METALDESI S.R.L.	FABRIANO	Ancona	Prodotti in metallo	240°
METISOFT S.P.A.	FABRIANO	Ancona	Informatica	428°
MIRITE SRL	ANCONA	Ancona	Commercio	263°
MIRKA ITALIA S.R.L.	CORRIDONIA	Macerata	Commercio	320°
MODULA S.R.L.	PIANDIMELETO	Pesaro Urbino	Prodotti in metallo	448°
MONDI TOLENTINO S.R.L.	TOLENTINO	Macerata	Carta, stampa ed editoria	231°
MONTEFELTRO FORAGGI S.R.L.	SASSOCORVARO	Pesaro Urbino	Alimentare	355°
MORETTI COMPACT S.P.A.	LUNANO	Pesaro Urbino	Legno, mobili e arredamento	284°
MORETTI FORNI S.P.A.	MONDOLFO	Pesaro Urbino	Macchine	336°
NACATUR INTERNATIONAL IMPORT EXPORT S.R.	MONTE PORZIO	Pesaro Urbino	Commercio	95°
NAMIRIAL S.P.A.	SENGALLIA	Ancona	Informatica	94°
NAVIGAZIONE MONTANARI S.P.A.	FANO	Pesaro Urbino	Trasporti	188°
NEURAXPHARM ITALY S.P.A.	ASCOLI PICENO	Ascoli Piceno	Chimica e farmaceutica	420°
NEW COPROMO S.R.L.	FANO	Pesaro Urbino	Alimentare	433°
NOCTIS S.P.A.	PERGOLA	Pesaro Urbino	Legno, mobili e arredamento	271°
NOVARESE S.R.L.	CORRIDONIA	Macerata	Pelli, cuoio e calzature	214°
NUOVA ESTERNO MOBILI S.R.L.	PESARO URBINO	Pesaro Urbino	Gomma e plastica	307°
NUOVA FAOS S.R.L.	PESARO	Pesaro Urbino	Prodotti in metallo	267°
NUOVA SIMA S.R.L.	GENGA	Ancona	Macchine	323°
NUOVA T.C.M. S.R.L.	GRADARA	Pesaro Urbino	Prodotti in metallo	497°
O.M.C.E. DI ROCCHETTI AMLETO S.P.A.	ANCONA	Ancona	Prodotti in metallo	123°
O.R.T.O. VERDE S.C.A.P.A.	SENGALLIA	Ancona	Agricoltura	179°
OFFICINE MECCANICHE ALTA SPECIALIZZAZIONE	NUMANA	Ancona	Prodotti in metallo	200°
OLIANI PLAST S.R.L.	CIVITANOVA MARCHE	Macerata	Commercio	456°
OMAR S.R.L.	FANO	Pesaro Urbino	Mezzi di trasporto	449°
OMT BELFORTE S.R.L.	BELFORTE DEL CHIENZI	Macerata	Holding	H
ONDULATO PICENO S.R.L.	ASCOLI PICENO	Ascoli Piceno	Carta, stampa ed editoria	80°
OP LA MARCA GRAINS SOC. CONS. A R.L.	SENGALLIA	Ancona	Commercio	245°
ORIM S.P.A.	MACERATA	Macerata	Commercio	439°
ORLANDONI METALLI S.R.L.	CASTELFIDARDO	Ancona	Commercio	114°
ORNATOP S.R.L.	PESARO	Pesaro Urbino	Legno, mobili e arredamento	415°
ORTENZI S.R.L.	MACERATA	Macerata	Commercio	253°
P.V. S.R.L.	URBANIA	Pesaro Urbino	Legno, mobili e arredamento	416°
PAIARDINI TINO S.R.L.	URBANIA	Pesaro Urbino	Prodotti in metallo	422°
PAIMA S.R.L.	OSIMO	Ancona	Tessile e abbigliamento	87°

Tabella 12 - Elenco delle imprese presenti nella Classifica

Ragione sociale	Comune	Prov.	Settore	Pos. 2021
PALUMBO SUPERYACHTS ANCONA S.R.L.	ANCONA	Ancona	Mezzi di trasporto	138°
PANATTA S.R.L.	APIRO	Macerata	Altre industrie manifatturiere	273°
PANICHI S.R.L.	ASCOLI PICENO	Ascoli Piceno	Impianti e costruzioni	255°
PANTAREI S.R.L.	PETRIANO	Pesaro Urbino	Legno, mobili e arredamento	194°
PAPALINI S.P.A.	FANO	Pesaro Urbino	Agenzie e servizi	134°
PAUL S.P.A.	OSTRA	Ancona	Tessile e abbigliamento	441°
PEBO S.P.A.	URBANIA	Pesaro Urbino	Trattamento rifiuti	196°
PETROLTENNA S.R.L.	MAGLIANO DI TENNA	Fermo	Commercio	378°
PICENAMBIENTE S.P.A.	SAN BENEDETTO DEL TRONTO	Ascoli Piceno	Agenzie e servizi	261°
PICENUM PLAST S.P.A.	MAGLIANO DI TENNA	Fermo	Gomma e plastica	163°
PIERALISI F.LLI S.P.A.	JESI	Ancona	Commercio	173°
PIERALISI MAIP S.P.A.	JESI	Ancona	Macchine	72°
PIGINI S.R.L.	RECANATI	Macerata	Pelli, cuoio e calzature	51°
PLASTICA VALMISA S.P.A.	OSTRA	Ancona	Gomma e plastica	280°
PLAST-MECCANICA S.P.A.	CASTELBELLINO	Ancona	Gomma e plastica	77°
POI.TRONA FRAU S.P.A.	TOLENTINO	Macerata	Legno, mobili e arredamento	33°
POWER S.R.L.	MERCATELLO SUL METAURO	Pesaro Urbino	Apparecchi elettrici ed elettronici	436°
PREMIATA S.R.L.	MONTEGRANARO	Fermo	Pelli, cuoio e calzature	118°
PREMOBIL S.R.L.	PESARO URBINO	Pesaro Urbino	Legno, mobili e arredamento	401°
PROFILGLASS S.P.A.	FANO	Pesaro Urbino	Prodotti in metallo	5°
PROMETEO S.P.A.	OSIMO	Ancona	Energia	37°
PROMOGEST 4 S.R.L.	PORTO RECANATI	Macerata	Commercio	397°
PROSCIUTTIFICIO FALERIA S.R.L.	FALERONE	Fermo	Alimentare	337°
PROTECNO S.R.L.	MONDOLFO	Pesaro Urbino	Impianti e costruzioni	477°
QUADRI UMBERTO SIDERURGICA S.P.A.	CIVITANOVA MARCHE	Macerata	Commercio	185°
RADIANT BRUCIATORI S.P.A.	MONTELABBATE	Pesaro Urbino	Macchine	184°
RAFFAELLO LIBRI S.P.A.	MONTE SAN VITO	Ancona	Carta, stampa ed editoria	392°
RAINBOW S.P.A.	LORETO	Ancona	Cultura e intrattenimento	102°
RATTI S.R.L.	PESARO	Pesaro Urbino	Commercio	225°
RAYS S.P.A.	OSIMO	Ancona	Commercio	161°
RECCHIONI S.R.L.	CIVITANOVA MARCHE	Macerata	Commercio	309°
REDA RETAIL S.P.A.	MONTEFIORE DELL'ASO	Ascoli Piceno	Agenzie e servizi	147°
REMATARLAZZI S.P.A.	MACERATA	Macerata	Commercio	19°
RENCO GROUP S.P.A.	PESARO	Pesaro Urbino	Holding	H
RENCO S.P.A.	PESARO	Pesaro Urbino	Impianti e costruzioni	21°
RHUTTEN S.R.L.	CALDAROLA	Macerata	Chimica e farmaceutica	247°
RICICLA S.R.L.	PESARO	Pesaro Urbino	Commercio	452°
RIVACOLD S.R.L.	PESARO URBINO	Pesaro Urbino	Macchine	27°
ROCCHEGGIANI S.P.A.	CAMERANO	Ancona	Macchine	175°
ROGER VIVIER S.P.A.	SANT'ELPIDIO A MARE	Fermo	Commercio	354°
ROMANA COSTRUZIONI S.P.A.	CORRIDONIA	Macerata	Impianti e costruzioni	135°
RONDINA AUTO S.R.L.	MONDOLFO	Pesaro Urbino	Commercio	219°
ROTOPRESS INTERNATIONAL S.R.L.	LORETO	Ancona	Carta, stampa ed editoria	276°
ROTOTEC S.P.A.	LUNANO	Pesaro Urbino	Gomma e plastica	268°
S.E.M. S.R.L.	MORROVALLE	Macerata	Commercio	437°
S.I.A. SOCIETA' ITALIANA ALIMENTI S.P.A.	OFFIDA	Ascoli Piceno	Alimentare	211°
S.V.I.L.A. S.R.L.	VISSO	Macerata	Alimentare	235°
S2 S.P.A.	FERMIGNANO	Pesaro Urbino	Legno, mobili e arredamento	234°
SA.MI. PLASTIC S.P.A.	URBANIA	Pesaro Urbino	Gomma e plastica	154°
SAB S.P.A.	SANT'ANGELO IN VADO	Pesaro Urbino	Gomma e plastica	201°
SABELLI DISTRIBUZIONE S.R.L.	SAN BENEDETTO DEL TRONTO	Ascoli Piceno	Commercio	223°
SABELLI S.P.A.	ASCOLI PICENO	Ascoli Piceno	Alimentare	32°
SACCARIA IDROTERMOSANITARI S.R.L.	SENIGALLIA	Ancona	Commercio	260°
SALICE GUIDE S.P.A.	PESARO URBINO	Pesaro Urbino	Prodotti in metallo	238°
SANTONI S.P.A.	CORRIDONIA	Macerata	Pelli, cuoio e calzature	108°
SANTORI PELLAMI S.P.A.	MONTE URANO	Fermo	Commercio	413°
SCATOLIFICIO E.M.A.R. S.R.L.	SERRA DE' CONTI	Ancona	Carta, stampa ed editoria	340°
SCAVOLINI S.P.A.	MONTELABBATE	Pesaro Urbino	Legno, mobili e arredamento	23°
SCHNELL HOLDING S.R.L.	PESARO URBINO	Pesaro Urbino	Holding	H

Tabella 12 - Elenco delle imprese presenti nella Classifica

Ragione sociale	Comune	Prov.	Settore	Pos. 2021
SCHNELL S.P.A.	PESARO URBINO	Pesaro Urbino	Macchine	56°
SCIARRA S.P.A.	GROTTAMMARE	Ascoli Piceno	Commercio	186°
SEA - SERVIZI ECOLOGICI AMBIENTALI S.R.L.	CAMERATA PICENA	Ancona	Reti fognarie	423°
SELETTA S.R.L.	COMUNANZA	Ascoli Piceno	Apparecchi elettrici ed elettronici	233°
SEMAR S.R.L.	CASTELFIDARDO	Ancona	Apparecchi elettrici ed elettronici	489°
SICAP S.R.L.	PORTO SANT'ELPIDIO	Fermo	Pelli, cuoio e calzature	486°
SIDEF S.P.A.	ASCOLI PICENO	Ascoli Piceno	Gomma e plastica	289°
SIDER ROTTAMI ADRIATICA S.P.A.	PESARO	Pesaro Urbino	Trattamento rifiuti	55°
SIFA S.P.A.	FRANCAVILLA D'ETE	Fermo	Carta, stampa ed editoria	96°
SIFA TECHNOLOGY S.R.L.	SASSOFERRATO	Ancona	Commercio	488°
SIFIM S.R.L.	JESI	Ancona	Prodotti in metallo	406°
SIGE S.P.A.	POLVERIGI	Ancona	Prodotti in metallo	313°
SIGMA S.P.A.	ALTIDONA	Fermo	Apparecchi elettrici ed elettronici	82°
SILGA S.P.A.	CASTELFIDARDO	Ancona	Prodotti in metallo	229°
SIMAM S.P.A.	SENIGALLIA	Ancona	Trattamento rifiuti	343°
SIMAR GROUP S.R.L.	MONTE URANO	Fermo	Legno, mobili e arredamento	417°
SIMONELLI GROUP S.P.A.	BELFORTE DEL CHIENTI	Macerata	Macchine	49°
SIMONETTA S.P.A.	JESI	Ancona	Tessile e abbigliamento	155°
SIMONETTI MARIO S.R.L.	OSIMO	Ancona	Commercio	29°
SIOS S.R.L.	SAN SEVERINO MARCHE	Macerata	Carta, stampa ed editoria	446°
SITECH S.R.L.	MONTECALVO IN FOGLIA	Pesaro Urbino	Prodotti in metallo	350°
SITITALIA S.P.A.	PESARO	Pesaro Urbino	Gomma e plastica	60°
SKALO S.P.A.	OSIMO	Ancona	Alimentare	151°
SO.MA.CI.S. S.P.A.	CASTELFIDARDO	Ancona	Apparecchi elettrici ed elettronici	171°
SO.T.AC. S.R.L.	CASTELFIDARDO	Ancona	Commercio	362°
SOAG APPLIANCE ITALIA S.R.L.	MONTE SAN VITO	Ancona	Gomma e plastica	230°
SOCIETA AGRICOLA BIOLOGICA FILENI S.R.L.	CINGOLI	Macerata	Agricoltura	152°
SOCIETA' AGRICOLA FILENI S.R.L.	CINGOLI	Macerata	Agricoltura	63°
SOCIETA' AGRICOLA SORRISO S.R.L.	JESI	Ancona	Agricoltura	99°
SOLARIS SPORT S.R.L.	CIVITANOVA MARCHE	Macerata	Commercio	287°
SOMIPRESS S.R.L.	CASTELFIDARDO	Ancona	Prodotti in metallo	369°
SOTEK S.R.L.	FABRIANO	Ancona	Commercio	366°
SP PLAST CREATING S.R.L.	GROTTAZZOLINA	Fermo	Gomma e plastica	344°
STARPLAST S.R.L.	SASSOCORVARO	Pesaro Urbino	Gomma e plastica	494°
STECA ENERGIA S.R.L.	MONTE URANO	Fermo	Energia	380°
STILE S.P.A.	ANCONA	Ancona	Commercio	74°
STONES S.R.L.	MONTELABBATE	Pesaro Urbino	Commercio	465°
STR AUTOMOTIVE S.R.L.	PESARO	Pesaro Urbino	Gomma e plastica	122°
STUDIO PACINOTTI S.R.L.	ANCONA	Ancona	Commercio	493°
SUBISSATI S.R.L.	OSTRA VETERE	Ancona	Legno, mobili e arredamento	377°
SUMMA S.R.L.	ROSORA	Ancona	Holding	H
TARDINI S.R.L.	CORRIDONIA	Macerata	Trasporti	314°
TEAMSYSTEM S.P.A.	PESARO	Pesaro Urbino	Informatica	12°
TEC MED MARCHE S.R.L.	ANCONA	Ancona	Commercio	485°
TECHFEM S.P.A.	FANO	Pesaro Urbino	Agenzie e servizi	322°
TECHPOL S.R.L.	MORRO D'ALBA	Ancona	Gomma e plastica	290°
TECNOFILM S.P.A.	SANT'ELPIDIO A MARE	Fermo	Gomma e plastica	167°
TECNOPLAST S.R.L.	PESARO URBINO	Pesaro Urbino	Gomma e plastica	190°
TECNOSTAMPA S.R.L.	LORETO	Ancona	Carta, stampa ed editoria	292°
TEKNOLOGIKA S.R.L.	PESARO	Pesaro Urbino	Commercio	427°
TEKNOWOOL ADRIATICO S.R.L.	CAMERATA PICENA	Ancona	Commercio	367°
TERRE CORTESI - MONCARO SOC. COOP. A RL	MONTECAROTTO	Ancona	Alimentare	258°
TESEO S.P.A.	FERMO	Fermo	Macchine	327°
THERMOWATT S.P.A.	ARCEVIA	Ancona	Apparecchi elettrici ed elettronici	59°
THYMOS S.R.L.	MONSAMPOLO DEL TRONTO	Ascoli Piceno	Agenzie e servizi	205°
TIMONE YACHTS S.R.L.	SENIGALLIA	Ancona	Commercio	478°
TLM DI ANDREANI ANTONIO S.R.L.	GRADARA	Pesaro Urbino	Prodotti in metallo	297°
TM RACING S.P.A.	PESARO	Pesaro Urbino	Mezzi di trasporto	296°
TMT INTERNATIONAL S.R.L.	SAN BENEDETTO DEL TRONTO	Ascoli Piceno	Commercio	474°

Tabella 12 - Elenco delle imprese presenti nella Classifica

Ragione sociale	Comune	Prov.	Settore	Pos. 2021
TOD'S S.P.A.	SANT'ELPIDIO A MARE	Fermo	Pelli, cuoio e calzature	3°
TOGNI S.P.A.	SERRA SAN QUIRICO	Ancona	Alimentare	124°
TOLENTINO S.P.A.	TOLENTINO	Macerata	Carta, stampa ed editoria	62°
TOMBOLINI MOTOR COMPANY S.P.A.	CIVITANOVA MARCHE	Macerata	Commercio	107°
TONTARELLI S.P.A.	CASTELFIDARDO	Ancona	Gomma e plastica	146°
TOPSTAR S.P.A.	MOMBAROCCIO	Pesaro Urbino	Legno, mobili e arredamento	224°
TORMATIC S.R.L.	SAN SEVERINO MARCHE	Macerata	Prodotti in metallo	404°
TRANS WORLD SHIPPING S.P.A.	CIVITANOVA MARCHE	Macerata	Trasporti	204°
TRANSADRIATICO S.C.A.R.L.P.A.	GROTTAMMARE	Ascoli Piceno	Trasporti	198°
TRANSPORT SERVICE SOC. COOP.	CAMERATA PICENA	Ancona	Trasporti	98°
TRASPORTI ECOLOGICI CIRIONI ARDUINO S.R.L.	MACERATA	Macerata	Trasporti	460°
TRE EFPE S.R.L.	FERMIGNANO	Pesaro Urbino	Commercio	160°
TREVISANI PIETRO S.R.L.	SAN BENEDETTO DEL TRONTO	Ascoli Piceno	Alimentare	345°
TS S.R.L.	CASTELFIDARDO	Ancona	Gomma e plastica	36°
TURLA COSTRUZIONI S.R.L.	ASCOLI PICENO	Ascoli Piceno	Impianti e costruzioni	453°
TVS S.P.A.	FERMIGNANO	Pesaro Urbino	Prodotti in metallo	70°
UBALDI COSTRUZIONI S.P.A.	MALTIGNANO	Ascoli Piceno	Impianti e costruzioni	484°
UNILINE S.R.L.	PIANDIMELETO	Pesaro Urbino	Trasporti	315°
UNION B S.R.L.	SANT'IPPOLITO	Pesaro Urbino	Commercio	379°
UNION COSMETICS S.R.L.	SENIGALLIA	Ancona	Chimica e farmaceutica	342°
UNIONALPHA S.P.A.	COMUNANZA	Ascoli Piceno	Apparecchi elettrici ed elettronici	105°
URBIS FOOD S.R.L.	URBISAGLIA	Macerata	Alimentare	266°
VALMEX S.P.A.	CARTOCETO	Pesaro Urbino	Macchine	54°
VALMOR S.R.L.	MORROVALLE	Macerata	Pelli, cuoio e calzature	251°
VALPAINT S.P.A.	POLVERIGI	Ancona	Chimica e farmaceutica	461°
VALTENNA S.R.L.	FERMO	Fermo	Carta, stampa ed editoria	294°
VASTOFERRO S.R.L.	MALTIGNANO	Ascoli Piceno	Prodotti in metallo	180°
VEGA S.R.L.	PONZANO DI FERMO	Fermo	Apparecchi elettrici ed elettronici	318°
VI.PA. S.R.L.	ASCOLI PICENO	Ascoli Piceno	Impianti e costruzioni	178°
VIAVAI S.P.A.	CIVITANOVA MARCHE	Macerata	Commercio	78°
VIDEOWORKS S.P.A.	SENIGALLIA	Ancona	Impianti e costruzioni	382°
VIPA POLIMERI S.R.L.	ASCOLI PICENO	Ascoli Piceno	Gomma e plastica	259°
VITRIFRIGO S.R.L.	PESARO URBINO	Pesaro Urbino	Apparecchi elettrici ed elettronici	159°
VIVA SERVIZI S.P.A.	ANCONA	Ancona	Acqua	101°
WEBSOLUTE S.P.A.	PESARO	Pesaro Urbino	Informatica	391°
XANITALIA S.R.L.	PESARO	Pesaro Urbino	Chimica e farmaceutica	221°
YKK MEDITERRANEO S.P.A.	ASCOLI PICENO	Ascoli Piceno	Altre industrie manifatturiere	130°
ZANNINI S.P.A.	CASTELFIDARDO	Ancona	Prodotti in metallo	262°